ULTIMA CON LE BORSE

Anno 85 Numero 84

STAMPA SERA

ULTIMA CON LE BORSE

Martedì 9 - Mercoledì 10 Aprile 1963

Pubblicità: Avvisi Comm. L. 300 ogni mm. al/mm-colonna (tar. 650) pezzo e data prestab. magg. 50% - Finanz. Legali L. 800 (tar. 900) il mm. - Necrologi e partecipaz.: L. 250 per parola (tar. 400) - Echi Cronaca e Spettacoli L. 400 (tar. 500) il mm. - Econ.: vedi rubrica - Estero aumento tariffe 25%. Copie arretr.: prezzo doppio - Estero ed Aeroli (sped. mezzo Posta comm. con assicurata): *Argentina pes. 12; Austria sc. 5; Belgio fr. 5; *Canada cents 30; *Congo fr. 10; *Danimarca kr. 1; *Egitto piast. 5,50; *Eritrea cents 60; *Finlandia mk. 45; Francia n. fr. 0,50; Germania d. m. 0,50; *Grecia dr. 50; *Inghilterra d. 9; *Iran rls. 18; Jugoslavia dinari 30; *Libano p. l. 30; *Libia pia 3,5; *Malta d. 3; *Norvegia kr. 1; *Olanda cents 45; Polonia zl. 4,30; *Portogallo esc. 5; *Rhodesia so. 1,15; *Spagna pts. 6; *Sud Africa rand 0,17; *Svezia kr. 0,90; Svizzera franchi 0,60; *Tunisia mill. 50; *Turchia l. t. 1,25; *U.S.A. cents 30

Un documento atteso con ansia da tutto il mondo

Il Papa ha firmato l'enciclica sulla pace

La cerimonia (svoltasi stamane alle 10, davanti all'occhio delle telecamere) sarà trasmessa stasera alla tv - La «Pacem in terris» sarà pubblicata domani - Toccherà in cinque punti i postulati della pace per gli individui, le comunità, le nazioni al loro interno e nei reciproci rapporti, l'azione della Chiesa e l'impegno di tutti i cattolici - Un breve discorso di Giovanni XXIII: «La pace universale è un bene che interessa tutti indistintamente, a tutti quindi abbiamo aperto l'animo nostro»

Nostro servizio particolare

Roma, martedì sera.

Con la sua enciclica «Pacem in terris», Giovanni XXIII si rivolgerà non solo ai vescovi, al clero e ai cattolici del mondo intero, ma anche «a tutti gli uomini di buona volontà».

Lo ha annunciato lo stesso Pontefice questa mattina nel breve discorso pronunciato durante la cerimonia della firma dell'enciclica sulla pace che, com'è noto, verrà pubblicata domani. La cerimonia si è svolta nella biblioteca privata alle 10 essendo presenti soltanto sette prelati, tra cui il cardinale segretario di Stato Cicognani e gli arcivescovi Samorè e Dell'Acqua. Tutto si è svolto davanti alle telecamere in salone, questa sera la televisione metterà in onda la (telecronaca dall'avvenimento.

Giovanni XXIII ha firmato l'enciclica con una penna offertagli dai lavoratori italiani delle Acli, dalla Confederazione italiana dirigenti di azienda, dalla Cisl, dai coltivatori diretti, dall'Ente nazionale assistenza lavoratori e dalla Cooperativa Cnarmo.

Il Papa nel suo breve discorso ha chiamato tutti gli uomini, soprattutto i responsabili della politica internazionale, a qualsiasi partito o ideologia appartengano, a collaborare per la costruzione della pace, bene comune di tutti. Il Pontefice ha detto che mentre l'enciclica era per prendere le vie del mondo il suo animo «è tutto preso da profonda emozione».

«Anzitutto per il tema stesso del documento — la pace — che risponde all'anelito primo della famiglia umana; inoltre per la data che abbiamo voluto assegnargli, cioè il Giovedì Santo, "In Cena Domini". Oh, come tornano soavi le espressioni di Gesù ai discepoli suoi prima della sua passione e morte, "Pro multi vita", per la redenzione e salvezza di tutti gli uomini».

«Sulla fronte dell'Enciclica — ha continuato il Pontefice — balte la luce della divina Rivelazione, che dà la sostanza viva del pensiero. Ma le linee dottrinali scaturiscono, altresì da esigenze intime della natura umana, e rientrano per lo più nella sfera del diritto naturale. Ciò spiega una innegabile propria di questo documento, indirizzato non solo all'Episcopato della Chiesa universale, al clero e ai fedeli di tutto il mondo, ma anche «a tutti gli uomini di buona volontà».

«La pace universale è un bene che interessa tutti indistintamente; a tutti quindi abbiamo aperto l'animo nostro. L'Enciclica si svolge in cinque parti suddistinte: rapporto dell'uomo con l'uomo; degli uomini con i poteri pubblici; delle comunità politiche tra di loro; degli esseri umani e delle singole comunità politiche con la comunità mondiale; infine una quinta parte contiene norme pastorali di immediata percezione».

«In tal modo — ha proseguito il Papa — non solo abbiamo inteso illustrare le basi dell'edificio della pace, cioè il rispetto dell'ordine stabilito da Dio, e la tutela della dignità della persona umana, ma abbiamo altresì indicati i diversi piani su cui erigere l'edificio, e quasi le pietre stesse necessarie alla sua costruzione, nessuno escludendo dall'invito di recarvi personale contributo. Ma anzitutto ai figli della Chiesa, la cui vibrante al comando di Cristo: "Andate e insegnate", diciamo con slancio apostolico: "Portate la pace, diffondete i beneficî".

«Nutriamo fiducia — ha concluso Giovanni XXIII — che al messaggio dell'enciclica "Pacem in terris", gli uomini vorranno fare lieta accoglienza e aprire il cuore. Noi frattanto seguiremo il suo tragitto con la nostra preghiera e con l'affetto vivissimo che abbraccia tutte le genti».

L'Enciclica «Pacem in terris» recherà come data quella del Giovedì Santo, cioè dell'11 aprile: la data ha un valore semplicemente storico per le encicliche e quasi mai coincide con il giorno di effettiva divulgazione.

Alla «Pacem in terris» Papa Giovanni XXIII pensa probabilmente dall'inizio del suo Pontificato: ma non è da escludere che la sua realizzazione pratica sia stata affrettata in qualche modo e in certa misura dagli avvenimenti dell'ottobre scorso, subito dopo la solenne apertura del Concilio Ecumenico Vaticano II, quando il mondo venne tenuto in grave ansia dalla crisi di Cuba.

Come si ricorderà, Giovanni XXIII rivolse nei giorni più drammatici di quella crisi un appello di pace ai reggitori dei popoli, ma segnatamente a Kennedy e a Kruscev, perché si adoperassero a un tavolo di trattative e discutessero il modo migliore per superare le difficoltà contingenti senza mettere l'umanità al rischio di una guerra atomica.

In quella occasione, come più tardi nel radiomessaggio di Natale, il Pontefice ebbe a dire che gli sforzi a favore della pace «attirano benedizioni dal cielo e dalla terra». A questo concetto, crediamo, si ispirerà il nuovo documento pontificio, che si dice sarà lungo quanto la «Mater et Magistra»; senza però, cioè, diverse pagine dell'«Osservatore Romano».

Filippo Pucci

Le quotazioni nelle Borse

A TORINO

VALORI DI STATO			ELETTRICI		
			SIP	1425	1403
			[illegible]	548	549
			F.I.E.	1074	1063
			Ed. Taliaferro	3560	2960
			Meridionale	2460	2460
			Iren	2462	2470
			Iride	2080	2042
			Ilvesi	3740	3740
			[illegible] Marelli	820	820
			Ediz	1198	1187
			Motomeccanica Novelli	1600	1600
METALMECCANICI					
Fiat	2658	2655			
Fiat priv.	2160	2160			
Ansaldo	827	825 50			
Ilva	6000	6000			
Montecatini	2650	2650			
Pirelli	1114	1102			
Pirelli priv.	1570	1572			
Pirelli risparmio	1576	1578			
Pompeo	506	505			
Saffa	2280	2295			
Siderurgica	4130	4130			
Siderurgica priv.					
Snia					
Snia priv.					
Tessili					
Tessili priv.					
Tessili risp.					
Tessili 7%					
Tessili 7% '61					
Tessili 7% '62					
Tessili 7% '63					
Tessili 5,50%					
Tessili 5,50% '61					
Tessili 5,50% '62					
Tessili 5,50% '63					
Tessili 5%					
Tessili 5% '61					
Tessili 5% '62					
Tessili 5% '63					
Tessili 4,50%					
Tessili 4,50% '61					
Tessili 4,50% '62					
Tessili 4,50% '63					
Tessili 4%					
Tessili 4% '61					
Tessili 4% '62					
Tessili 4% '63					
Tessili 3,50%					
Tessili 3,50% '61					
Tessili 3,50% '62					
Tessili 3,50% '63					
Tessili 3%					
Tessili 3% '61					
Tessili 3% '62					
Tessili 3% '63					
Tessili 2,50%					
Tessili 2,50% '61					
Tessili 2,50% '62					
Tessili 2,50% '63					
Tessili 2%					
Tessili 2% '61					
Tessili 2% '62					
Tessili 2% '63					
Tessili 1,50%					
Tessili 1,50% '61					
Tessili 1,50% '62					
Tessili 1,50% '63					
Tessili 1%					
Tessili 1% '61					
Tessili 1% '62					
Tessili 1% '63					
Tessili 0,50%					
Tessili 0,50% '61					
Tessili 0,50% '62					
Tessili 0,50% '63					
Tessili 0%					
Tessili 0% '61					
Tessili 0% '62					
Tessili 0% '63					
OBBLIGAZIONI			TESSILI E MANIFATT.		

CRONACA CITTADINA

Tutta la polizia impegnata nella caccia ai rapinatori fuggiti in 1100

I banditi che assaltarono l'agenzia del S. Paolo hanno agito con la freddezza di veri gangsters

Soltanto uno di essi è stato visto in volto, quando gli scivolò la sciarpa che lo copriva: è un tipo sui 35 anni, con i baffetti - La macchina che servì a compiere il «colpo» (rubata ad un operaio della Fiat Mirafiori) non è stata ancora rintracciata - Il direttore dell'agenzia non azionò la sirena d'allarme perché temeva che gli svaligiatori, presi dal panico, scatenassero una sparatoria

La folla davanti all'agenzia «San Paolo» a Mirafiori commenta emozionata l'impresa dei gangsters

Da ieri pomeriggio tutta la polizia torinese è impegnata nella caccia ai banditi che hanno dato l'assalto alla succursale di Mirafiori del Banco di San Paolo, in via Onorato Vigliani 102. In città il clamoroso episodio ha suscitato impressione grandissima: da molto tempo infatti le cronache non registravano una rapina condotta con altrettanta audacia ai danni di una banca.

Gli istituti di credito sono generalmente muniti di moderni sistemi di allarme destinati a scoraggiare ogni tentativo criminale: eppure, ieri, mentre degli impiegati, sotto la minaccia d'un mitra e di una pistola, ha osato premere il pulsante che avrebbe azionato una potente sirena. «Non ho dato l'allarme — spiega il rag. Francesco Giovinazzo, direttore della succursale — perché ho temuto di scatenare l'immediata rappresaglia dei rapinatori. Aprendo il fuoco avrebbero compiuto una strage: l'ufficio era pieno di gente, e c'erano donne e bambini. Del resto tutta la scena non è durata più di tre minuti: la polizia non avrebbe comunque potuto arrivare in tempo a fermare i *gangsters*».

L'inchiesta è ora affidata alla Squadra Mobile. Ma gli elementi in possesso del dottor Maugeri, che dirige le ricerche, sono assai pochi. I banditi hanno agito con la disinvoltura di veri gangsters, con fredda sicurezza, e non hanno lasciato traccia alcuna dietro di loro. «Le testimonianze raccolte — ha detto il dottor Maugeri — sono piuttosto generiche. Sappiamo che i due rapinatori sono uomini di corporatura atletica, alti forse un metro e ottanta. Per un istante ad uno di loro è caduta la benda che gli copriva il viso: hanno visto che aveva i baffetti e che dimostrava all'incirca 35 anni. E' questo è tutto quanto possediamo per l'identificazione, oltre al particolare che fra i due è stata scambiata una frase in francese. E' dunque una inchiesta quanto mai difficile».

La polizia ha così ricostruito, in base ad alcune testimonianze, il volto del bandito che teneva la pistola

L'assalto alla banca di Mirafiori è in tutto simile alla rapina avvenuta il 6 marzo scorso a Genova nella «Banca dell'Agricoltura» di via Cecchi, al centro della città. Due banditi armati e mascherati vi fecero irruzione poco prima della chiusura degli sportelli, alle 12,40, immobilizzando sotto la minaccia delle pistole sei funzionari e sei clienti. Uno dei rapinatori scavalcò il banco piombando alle spalle del cassiere e gli fece aprire la cassaforte. Prelevò nove milioni in contanti e li ripose in una borsa. Nello stesso momento l'impiegato riuscì a far scattare la sirena d'allarme. I banditi allora fuggirono a precipizio con il bottino e scomparvero su una «Giulietta» targata Parma che li attendeva in strada. Erano due uomini alti e robusti, sui 30-35 anni. L'analogia con il colpo di ieri a Torino è sorprendente. Anche l'ora è all'incirca la stessa: quindici minuti prima che si chiudessero gli sportelli.

Nella succursale di via Vigliani c'erano venti persone: otto impiegati e dodici clienti. Sull'ingresso è comparso il primo bandito, armato di pistola. «Fermi tutti — ha intimato — e gettatevi pancia a terra!». Poi si è avviato deciso verso lo sportello della cassa ed alle sue spalle è comparso il complice con il mitra spianato. Un uomo che stava versando ad avava appena versato due milioni — sul banco. Mentre lo scavalcava gli è caduto per un attimo dal volto il *foulard* che lo ricopriva sino all'altezza degli occhi. Sceso accanto al cassiere l'uomo ha cominciato ad arraffare denaro, assegni, effetti di banca e li ha gettati in un sacco che teneva in mano. Il bottino è stato di 6 milioni in contanti, oltre agli assegni e alla cedola inesigibili.

Dopo tre minuti il colpo era compiuto. Il bandito con il mitra per agevolare la fuga al compagno rimasto dietro al banco ha spezzato con il calcio dell'arma il cristallo dello sportello. «Via, via!», gli ha gridato sfuggendolo a saltare. Si son precipitati insieme verso l'uscita. Sulla porta stava entrando una ragazza, Giuseppina Canta di 18 anni, che doveva versare 30 mila lire. Ha urlato contro l'uomo che teneva il mitra ed ha mormorato: «Scusi...».

La banconota son cadute di mano alla ragazza. Il bandito le ha raccolte e gliele ha scagliate in faccia. Tornati in strada i due rapinatori son balzati su una «1100» targata To 183822 che li attendeva con il motore acceso e sono fuggiti. La macchina era stata rubata in via Sacra di San Michele 44, davanti all'abitazione del proprietario, l'operaio della Fiat Sergio Marinelli, di 20 anni.

Mario Siccardi, vice direttore dell'agenzia, tentò d'inseguire l'auto dei banditi

Federica Masante doveva versare centomila lire

Il vicedirettore della succursale rapinata, Mario Siccardi, ha cercato invano di inseguire i due fuggiaschi con la sua auto. La vettura dei rapinatori è scomparsa subito svoltando in una viuzza laterale.

La Questura, sulla base delle testimonianze raccolte ha ricostruito, con tutta l'approssimazione possibile, il volto del criminale cui è caduta la benda. Ne è stata ricavata una foto-robot, che il dott. Maugeri ha distribuito ai suoi agenti nella speranza che faciliti le ricerche.

Giacenti trentamila certificati elettorali

I vigili non hanno potuto consegnarli: a casa non c'era nessuno

Il termine per la consegna dei certificati elettorali è scaduto giovedì scorso, quarantacinquesimo giorno dalla data di convocazione dei comizi: presso le sezioni dei Vigili Urbani ne sono complessivamente rimasti 30 mila che non è stato possibile recapitare a domicilio (fa legge precisa che i certificati elettorali non possono essere consegnati alla portinaia o ai vicini di casa, neppure ai parenti dei titolari). Fino a domani sera gli interessati potranno ritirare il loro certificato — unico documento valido per votare — presso la sezione dei Vigili Urbani da cui dipendono come abitazione. Poi tutti i certificati non ritirati saranno consegnati al Comune, ufficio elettorale; nella sede di via del Carmine 13 gli elettori potranno presentarsi da sabato 13 aprile.

Il numero dei documenti per votare rimasti inevasi è quest'anno di molto inferiore a quello delle ultime elezioni. Chi smarrisce il certificato potrà richiedere un duplicato presentandosi all'ufficio di via del Carmine.

In questi giorni si riunisce anche la commissione elettorale comunale per la nomina degli scrutatori, cinque per ognuna delle sezioni.

TEMPERATURA DI OGGI

MASSIMA	+10,0
MINIMA	+ 7,6

Il Bollettino meteorologico segnala inoltre: temperat. media (notturna) +7,8; ore 8: +8,0; press. 739,0; umid. 64%. Cielo coperto - Previsioni: Nuvolosità estesa, possibilità di precipitazioni. Temperatura invariata - Temperatura a Cuneo: massima +12,2; minima +4,0; ore 8: +6,8.

OGGI: ASTOR
2 ORE DI RISATE!

OGGI AL CINEMA
TORINO
GUY MADISON
PATRICIA MEDINA

LA VALLE DEI DISPERATI
CINEMASCOPE
TECHNICOLOR

Dal bacio alla sfregio, dalla carezza all'uxoricidio, dal rapimento al matrimonio tutto:
IN ITALIA SI CHIAMA AMORE
UN FILM DI VIRGILIO SABEL
CINERIZ

A giorni al DORIA
AVVENTURE DI CACCIA DEL Prof. DE PAPERIS
TECHNICOLOR

UN ORDINE SPIETATO LI TIENE SOSPESI COME AD UN UNCINO...
Kirk Douglas
L'Uncino
DA GIOVEDÌ all'IDEAL

Il delitto di via Calandra: seconda giornata in Assise

Il P. M. chiede 18 anni per il calabrese omicida

La tesi del rappresentante della pubblica accusa: il Fortebraccio non inferse la coltellata mortale per legittima difesa - Nel pomeriggio le arringhe dei difensori ed in serata, forse, la sentenza

Questa mattina al processo in Corte d'Assise, per il delitto di via Calandra, si è aperta la discussione. Il primo a prendere la parola è stato l'avv. Casalinuovo, di Catanzaro, costituito parte civile nell'interesse di Lucia Joria, la vedova di Biagio Barbieri. Il calabrese uccise con una coltellata da Giovanni Fortebraccio durante una furiosa rissa seguita ad una mancata sfida al Valentino. Dopo il rappresentante della privata accusa ha pronunciato la sua requisitoria il p.m. dott. Piscopo.

Il compito del penalista e del magistrato si presentava particolarmente difficile in questa vicenda la cui ricostruzione è apparsa complessa e laboriosa in quanto, sia Giovanni Fortebraccio, imputato principale, che deve rispondere di omicidio volontario, sia il fratello Francesco, come i compaesani accusati di rissa Antonio Capomolla, Francesco Arico ed Angelo Bellanova, hanno dato versioni sempre diverse e contrastanti.

Attraverso l'interrogatorio degli imputati e le deposizioni rese dai testi è stato possibile soltanto fissare i fatti nelle loro linee essenziali. La notte tra il 18 e il 19 novembre dello scorso anno era morto all'ospedale Molinette Biagio Barbieri, abitante in via Calandra 17. Il mattino Giovanni Fortebraccio si costituì ai carabinieri dichiarando di essere stato lui ad uccidere il conterraneo, dopo un litigio.

La coltellata venne sferrata per motivi sentimentali e d'onore. Francesco Fortebraccio, fratello dell'omicida, accompagnava con una tale Rosalia corteggiata pure da un non meglio identificato Bernardo, apparentemente al cian di Capomolla e del cognato Barbieri. Francesco Fortebraccio non tollerava che il rivale disturbasse la sua relazione ed avvertì il Capomolla delle sue intenzioni. Il delitto subito uno scontro tra i fratelli Francesco e Giovanni Fortebraccio, e il Barbieri e il Capomolla che proteggono il nuovo spasimante di Rosalia. Una decina di calabresi si riunirono al Valentino nei pressi della fontana luminosa per assistere ad un duello che improvvisamente sarebbe. Sembra che tutto si possa risolvere con un bendisi nella bottiglieria di via Calandra 10. Invece all'uscita dal locale scoppia la rissa.

L'omicida segue attentamente le fasi del processo

Confuso e contraddittorio, da questo punto, si prospetta il racconto degli imputati e dei testi. Secondo il p.m. non è attendibile la versione dell'omicida Giovanni Fortebraccio il quale sostiene di aver fatto uso del coltello perché aggredito dal Capomolla e dal cognato Barbieri che quest'ultimo gli aveva colpito il con il calcio della pistola.

Il Piscopo, ha chiesto la condanna di Giovanni Fortebraccio, a 18 anni di reclusione, per omicidio volontario, di Antonio Capomolla, responsabile del reato di rissa a 1 anno di carcere, condonato. Ha proposto l'assoluzione, con formula dubitativa, per Francesco Arico e Angelo Bellanova.

Ancora in mattinata hanno parlato gli avvocati: Auberti, Dal Piaz, Gentilli Insalato, Negro e Spagnoli. Nel pomeriggio la Corte (pres. Moscone, giudici a latere Scaffa, canc. Bantolcano) ascolterà l'arringa dell'avv. De Marchi, difensore di Giovanni Fortebraccio e forse in serata si avrà la sentenza.

I ladri in un magazzino di via Cigna

Clamoroso colpo nella notte: rubate stoffe per dodici milioni

Gli svaligiatori sono entrati forzando una finestra che dà sul cortile - Vane indagini sullo scippo della borsa con un milione, compiuto ieri pomeriggio

Un furto clamoroso è stato commesso la notte scorsa in un magazzino di tessuti in Borgo Dora. I ladri hanno rubato pezze di stoffa per il valore di circa 12 milioni. Nessuno nello stabile si è accorto di nulla.

L'episodio è accaduto nella sede della ditta «Filatesse» di via Cigna 4, un'azienda che vende stoffe all'ingrosso. Ne è titolare il signor Paolo Colombatto. E' stato lui che stamattina alle 10 si è recato alla sezione di P.S. Borgo Dora a denunciare quanto era successo.

Il magazzino era stato chiuso ieri sera alle 19,30. Stamane alle 8 i primi impiegati che si sono recati al lavoro hanno trovato i locali in un disordine indescrivibile. Uno dei reparti, quello dove sono stipate negli scaffali le pezze delle marche migliori, era stato completamente saccheggiato.

I conoscenti hanno telefonato al principale che è immediatamente accorso. Per entrare nel magazzino i ladri erano passati dal cortile ed avevano forzato e sfondato una finestra a sbarre che immette in un ripostiglio annesso ai locali. Si sono introdotti nella ditta indisturbati nella notte e hanno avuto tutto il tempo di fare un'accurata selezione della refurtiva, scartando le stoffe di basso prezzo.

Per portare il bottino quasi certamente si sono serviti di un automezzo, posteggiato nello stesso cortile, a quanto sembra, perché sotto l'androne si sono rilevate tracce di pneumatici. Il danno subito dalla «Filatesse» come si è detto, si aggira sui 12 milioni. Gli svaligiatori hanno rubato complessivamente circa millecinquecento metri di stoffa.

E' singolare che nessuno nello stabile o nelle case vicine abbia udito alcun rumore. Per raggiungere il magazzino, infatti, la banda ha dovuto forzare due portoni, e il primo di questi è in ferro; inoltre la finestra attraverso la quale sono entrati era protetta da una saracinesca che essi hanno divelto; dietro la saracinesca, infine, c'era uno schermo di sbarre d'acciaio. Queste sono state letteralmente sradicate dal muro.

Del clamoroso episodio si stanno ora occupando i funzionari del Commissariato Borgo Dora.

I due ladri che ieri pomeriggio hanno strappato dalle mani del signor Grisante Quaranta Voglietti la borsa contenente un milione e 12 mila lire non sono, quasi sicuramente, alle prime armi. Lo si deduce dal modo con il quale hanno preparato il «colpo», la fuga seguita e, poi, dalla stessa fuga.

Il signor Quaranta Voglietti aveva riposto nella borsa la somma ritirata poco prima in banca e, in auto, si era diretto in corso Duca degli Abruzzi, giunto dinanzi al numero 16 fermava nel controviale e scendeva per andare a comprare un acchiito di sigarette. Per pochissimi secondi egli perdeva con sé la borsa.

Indubbiamente i ladri lo avevano seguito fin da quando era uscito dall'istituto di credito e ne avevano spiato le mosse pronti ad aggredirlo non appena si fosse presentata l'occasione favorevole. Agivano meglio, tuttavia, dalla tabaccheria, aprivano la porta dell'auto; gli passavano accanto in motocicletta e quello che era sul sellino posteriore allungava una mano, afferrava la borsa e glielo strappava. La moto accelerava e svoltava in corso Biella Unito.

Alcuni passanti assistevano alla scena. Un automobilista, il ventiquattrenne Alberto Mascasi, inseguiva i ladri che fortunato avevano raggiunto l'incrocio fra i corsi Vittorio Emanuele e Castelfidardo. Sperava che il semaforo li bloccasse. Ed effettivamente in quel momento il semaforo scattava sul rosso. Ma i motociclisti erano un attimo di saltellano avvitavano contemporaneamente sul viale e attraversavano il corso fagliando a corsa folle il traffico intenso. Si dirigevano in corso Inghilterra.

Il Mascasi appena aveva via libera riprendeva l'inseguimento e il mezzo già quasi raggiunti quando i due, con un'altra manovra temeraria, saltavano il marciapiede che divide le due corsie e sparivano in corso Vittorio.

Cameriera avvelenata dal gas nella sua camera

I padroni si alzano e la trovano esanime nel letto Salvata dal loro intervento - La ragazza ieri sera non aveva chiuso bene i rubinetti del fornello

Una domestica di vent'anni ha rischiato di morire intossicata dal gas: l'hanno salvata i suoi datori di lavoro mentre giaceva esanime nel letto, dopo aver respirato per tutta la notte le velenose esalazioni. La ragazza, Lidia Marchetto, dorme in una stanza attigua alla cucina dell'alloggio di via Rosario di Santa Fè, appartenente ai coniugi Giuseppe e Lidia Aimone Catti. Ieri sera era andata a dormire per ultima, dopo aver rassettato la cucina, e non si era accorta che uno dei rubinetti del fornello non era chiuso alla perfezione.

Il gas fluiva in misura impercettibile all'esterno ma, col passare delle ore e con l'aumentare della pressione durante la notte, aveva finito con l'invadere la cucina e la stanza attigua.

Verso le 7,30 di stamane i padroni di casa si sono alzati: non appena usciti dalla loro stanza hanno avvertito l'odore di gas. Si sono precipitati nella stanza della Marchetto e l'hanno trovata priva di sensi. Aperta la finestra il signor Aimone Catti ha telefonato alla Croce Rossa. Giunti dopo pochi minuti gli infermieri hanno praticato la respirazione artificiale alla ragazza riuscendo a rianimarla.

La giovane è stata quindi accompagnata dall'autoambulanza al pronto soccorso della Molinetta.

Taccuino del lettore

◆ L'Istituto della Previdenza Sociale comunica che da domani saranno corrisposti, dagli uffici pagatori, gli arretrati agli auto-ferro-tranvieri, titolari di pensioni ostiariori al 1° gennaio '63. Tali arretrati spettano per gli aumenti ultimamente accordati alla categoria.

◆ Il Rotary Ta-Centro ha eletto il nuovo consiglio: Guido Vaciago, presidente; Enrico Pradelli ed Ermanno Gurgo Salice, vicepresidenti; consiglieri: Luigi Gajai, Ferruccio Jacobacci, Giuseppe Ratti; segretario Augusto Bargoni; prefetto Giovanni Pajrone; tesor. Aldo Chiari.

◆ Per il Club dirigenti vendite ieri sera il dott. Vittorio Maffioli ha parlato sul tema: «La storia del psicosilico dalle origini ad oggi».

◆ All'Eliseo, stasera alle 21,15, il prof. Paul J. Gordon terrà la conferenza in inglese: «La Facoltà di organizzazione aziendale nell'Università americana».

◆ I soci del Circolo Padano si riuniscono stasera al Circolo Amma (v. Vincenzo Vela) per il «meeting» quindicinale.

◆ La Biblioteca Nazionale Universitaria di Torino resterà chiusa al pubblico durante la settimana santa (8-13 aprile) per lavori di riordinamento.

◆ All'Associazione Ortofloricola Ponte 22, domani alle 17,30, il prof. Sandro Morbelli parlerà dell'orto familiare: come s'impianta, si cura, si coltiva».

◆ Lo Shi Club ha rieletto presidente all'unanimità l'avv. Giovanni Barberis; vice-presidenti: cav. Teodoro Camusshi, rag. Pier Giorgio Perlo; consiglieri: dott. Erasmo Della Casa (segretario tesoriere), dottor Guelfo Giuliani, dott. Ubaldo Nardi, sig. Clemente Padroni, comm. Carlo Ramondetti, cav. Mario Vial, cav. Giovanni Vigo.

◆ All'Ospedale S. Giovanni, il sindacato ospedalieri aderente alla Cisl ha revocato ieri sera lo sciopero indetto per oggi.

◆ Oggi, martedì 9 aprile, è il 99° giorno dell'anno. Il Sole è sorto alle 6,30 e tramonta alle 19,30. E' la festa di S. Maria Cleofe.

BIRI calzature
ha il piacere di presentare nelle sue belle vetrine, la più vasta gamma di scarpette primaverili e Prime Comunioni per ragazzi e fanciulle
TORINO - VIA XX SETTEMBRE 65

TROCADERO
Via A. Doria 8 - telef. 682.771
Ore 21 Successo del
5 GIULIANI

ARLECCHINO DANZE
Ore 21,15
replica del successo di
BRUNO DEFILIPPI
Ore 23
ATTRAZIONE INTERNAZIONALE

Pastificio Italiano
TORINO
Convocazione Azionisti in Assemblea ordinaria e straordinaria in Torino, via Bianzè 15, alle ore 15 del 22 aprile 1963 (eventuale 2ª convocazione 26 aprile 1963 stesso luogo e ora) per deliberare sulla Relazioni e Bilancio al 31 dicembre 1962, sulla modifica degli art. 12 e 15 dello Statuto sociale e per la nomina di Amministratori. Diritto d'intervento agli iscritti nel Libro Soci cinque giorni prima dell'Assemblea.
IL CONSIGLIO D'AMMINISTRAZIONE

Galleria d'Arte Marotta
Corso Vittorio Emanuele 36 - Telef. 44-977
VENDITA ALL'ASTA
Questa sera, domani sera e giovedì 11 aprile alle ore 21 precise verranno presentati in asta, provenienti da raccolte private: una scelta partita di vecchi tappeti persiani, caucasici e cinesi pregiati.
PER LA PRIMA VOLTA IN ITALIA
presentata dalla Galleria MAROTTA:
una ricca collezione di maioliche antiche, che verrà dispersa tra il pubblico degli amatori. Figurano in detta collezione: piatti di vecchia Faenza, Urbino, Milano, Marsiglia, Höchst, Moustiers, antico Zurigo, Delft, Castelli, Savona, oltre ad una bella raccolta di oggetti di pregio e d'innegabile buon gusto. Completerà l'importante vendita un complesso d'orologi in porcellana di Sèvres ed in bronzo dalle finissime dorature. Mobili del '700, rari e di alto valore, oltre ad un salotto di Aubusson di squisita eleganza ed alcuni nomi dei nostri pittori dell'800 come:
Bo - Canino - Catti - Demetrio Cosola - Gheduzzi - Zolla.
QUESTA VENDITA SI PRESENTA MOLTO INTERESSANTE, NON DOVETE MANCARE!!!
Vi attendiamo con i vostri Amici.
Tanti auguri di buoni affari.
Direttore d'Asta: BERGOGLIO

Un curioso sondaggio preelettorale

Come voteranno attori e registi

Per i partiti del centro-sinistra, fra gli altri, Silvana Mangano, Mastroianni, Fellini e Rossellini - Per i socialisti o i comunisti la Magnani, la Loren e Ponti Per le destre la Lollobrigida e Carlo Croccolo - Un fulmine su Montecitorio

Roma, martedì sera.

Un fulmine è caduto su Montecitorio, il Palazzo della politica, che in queste settimane viene sottoposto ad una minuziosa toeletta per accogliere i nuovi deputati. Durante uno degli improvvisi temporali pomeridiani di questa primavera bizzarra, il fulmine ha investito il Palazzo suscitando un certo allarme tra gli elettricisti intenti ad allacciare un nuovo impianto nel famoso «corridoio dei passi perduti».

Il fatto ha prodotto notevole impressione anche tra il personale della Camera dei Deputati: Amerigo Labella, un simpatico assistente subalterno pieno di fantasia, ha tratto ispirazione dal fatto per comporre un vivace sonetto in romanesco. Il dialetto della capitale è abbastanza comprensibile tanto in Piemonte che in Sicilia, sicché riproduciamo, qui di seguito, il sonetto di Labella, il cui nume è evidentemente Gioacchino Belli.

'n furmine a Montecitorio

«'No scatenato furmine, che fa!
«Se mette a nosa dreuto ar Parlamento.
«E corre e tè ricorre come un pazzo
«Finn che trova 'n bucio e se ne va.
«Geloso è de' la tecnica che sà
«E' fatto uso: anche tui, probabilmente
«Volevi ar nuvo 'mpianto dà corrente
«Ma... Er cielo la sua fasa nun la dà.
«Elogannese no' rabbin qua e là
«Se l'è pijata co' l'orloggerio
«Obricanno le sfere a nun segnà...
«L'ora che scocca: — Furmine!... perlà...
«Dion la torre de Montecitorio:
«Si clariprovi... me la papperà».

Gli orologi elettrici di Montecitorio come confermano i versi di Labella, sono stati bloccati, e i parafulmini della torre hanno preso un formale impegno: «Non accadrà più... Capteremo qualunque fulmine sbarazzino...».

* *

Le vie del centro di Roma brulicano di stranieri in questi giorni che precedono la Pasqua. Sono soprattutto giovani dal nord Europa che girano osservando, ammirati, i monumenti della vecchia Roma e, piuttosto divertiti, le manifestazioni, spesso chiassose, della propaganda elettorale. I cortei di automobili strombazzanti in nome del candidato Tizio o Caio hanno particolarmente colpito i turisti nordici, non abusi a siffatte forme di propaganda.

* *

I sondaggi elettorali investono ogni categoria. Un quotidiano romano, in base a pazienti indagini di alcuni suoi redattori, ha tracciato un panorama di come presumibilmente voteranno, il 28 aprile, le attrici, gli attori, i registi, i soggettisti, i produttori cinematografici.

Limitandoci ai nomi più noti del mondo della celluloide, riferiamo alcune previsioni: per i partiti della coalizione governativa, democristiano, socialdemocratico e repubblicano, voteranno, secondo il giornale, le seguenti attrici, attori e registi: Scilla Gabel, Sylva Koscina, Antonella Lualdi, Silvana Mangano, Lisa Orfei, Silvana Pampanini, Rossana Podestà, Eleonora Rossi Drago, Rossanna Schiaffino, Alida Valli, Maurizio Arena, Franco Interlenghi, Nino Manfredi, Marcello Mastroianni, Amedeo Nazzari, Alberto Sordi, Odoardo Spadaro, Raf Vallone, Ugo Tognazzi, Totò, Sergio Amidei, Alessandro Blasetti, Renato Castellani, Luigi Comencini, Federico Fellini, Pietro Germi, Goffredo Lombardo, Roberto Rossellini, Luigi Zampa.

Per i socialisti nenniani o i comunisti voteranno, invece, sempre secondo il giornale romano: Lorella De Luca, Vivi Gioi, Anna Magnani, Lea Massari, Marisa Merlini, Isa Miranda, Lea Padovani, Sofia Loren, Gabriele Ferzetti, Fosco Giachetti, Michelangelo Antonioni, Mauro Bolognini, Giuseppe De Santis, Alberto Lattuada, Carlo Lizzani, Pier Paolo Pasolini, Giuseppe Patroni-Griffi, Antonio Pietrangeli, Carlo Ponti, Francesco Rosi, Franco Rossi, Cesare Zavattini.

Infine ai partiti liberale, monarchico, neofascista, e cioè alle destre, andrebbero i suffragi di: Paola Barbara, G. Maria Canale, Virna Lisi, Gina Lollobrigida, Giorgia Moll, Antonio Cifariello, Carlo Croccolo, Marino Girolami, Ciccio Ingrassia, Carlo L. Bragaglia, Giovacchino Forzano, Romolo Marcellini, Marcello Marchesi, Tina Lattanzi, Vittorio Metz.

Il voto è segreto e, quindi, si tratta di previsioni e niente più, anche se, spesso, basate su manifestazioni pubbliche dei cinematografari.

Vittorio Statera

Dentro le case apparentemente serene si nascondono inquietudini

Gli americani devono imparare a litigare, a gridare, a sfogarsi

Negli occhi di molti c'è un fondo di malinconia e si capisce perché ovunque si senta il bisogno di rallegrare gli spiriti con un sottofondo musicale - I bambini sono viziati e felici di vivere ma a quindici anni vengono sovente posti in condizione di doversi guadagnare l'esistenza e, se lo vogliono, di pagarsi gli studi

Dal nostro servizio particolare

New York, aprile.

Per arrivare da New York a Cleveland, nell'Ohio, ho attraversato in macchina la Pennsylvania. Un viaggio di circa mille chilometri, che è durato appena nove ore, compresa la sosta per mangiare un panino.

Viaggiando in macchina, con la radio accesa, si ha la sensazione precisa che la vita qui sia diretta da un meccanismo che di continuo, attraverso ogni genere di sollecitazione, stabilisce il comportamento individuale. Era domenica: durante tutta la mattinata, da ogni stazione americana, trasmissioni musicheltà e un avviso pubblicitario, una voce melosa ripeteva: «E' domenica mattina! Godetevi questa domenica mattina!». Oppure: «Avete dormito bene? Ora potete godervi la domenica mattina!».

E quindi: «E' l'ora di colazione. Godetevi la vostra colazione domenicale». E più tardi: «E adesso è l'ora per voi di ballare». Questo non vorrebbe niente, in tali modi non riuscissero davvero a regolare la giornata dell'americano, come quelle voci troppo dolci di istitutrici che non ammettono replica.

Opportuni consigli

Sulle strade americane c'è posto per tutti. La sorda lotta per superare il camion non esiste, se c'è da passare un fiume o una montagna, ci si passa sotto, anziché sopra. Prima delle gallerie, grandi cartelli avvisano: «Toglietevi gli occhiali da sole». Altri cartelli propongo gentilmente: «Siate prudenti. Andate piano». In alcuno autostrade, per timore di incidenti causati dal sonno, il fondo stradale è fatto in un modo che ad intervalli regolari, con l'attrito delle gomme produce un suono simile a quello della parola: «Svegliati!».

Ma non si può pretendere di conoscere gli americani, senza avere vissuto in una città di provincia: Cleveland è un gigantesco villaggio inglese, dominato dalla Chiesa Presbiteriana. Nel centro, la città somiglia a molte altre città americane: queste costruzioni basse, di legno, i negozi, i magazzini, i cinematografi, le banche, piazzati in un modo che non concella il paesaggio, fanno pensare ancora ai villaggi che si è abituati a vedere nei film western, a tutto sembra montato un provvisoriamente, da qualcuno poco sicuro che la cosa resterà lì a lungo. Un tale senso di insicurezza e di provvisorietà si comunica facilmente, e certo anche chi vive in queste città ne risente.

La zona residenziale si estende per chilometri e chilometri, ed è composta di migliaia di deliziose, allegre e confortevoli villette a due o tre piani, uguali nella struttura, con un piccolo prato davanti. Dentro sono tutte uguali, civilissime. Sembrano abitate da persone serene, felici. Non si avverte mai l'ombra di un litigio, noi si sente una voce adirata, neppure irritata. Tutti si chiamano con i più dolci appellativi. Allegri bambini giocano nei viali, gli scoiattoli saltano sugli alberi. La mattina tutti vanno a lavorare. Intorno alle cinque del pomeriggio, preparano la cena, si scambiano visite e frasi gentili. A questo punto anche un visitatore superficiale avverte che c'è qualcosa che non va. Perché all'americano signora che sorride così ostinatamente tremano le mani tanto che non può accendere una sigaretta? Allora si continua i Martini che beve e si scopre che ne ha bevuti già sei in un'ora. Troppi per una signora di quell'età. E la giovane che fuma una sigaretta dopo l'altra, e ha consumato già due pacchetti, ha uno strano modo di ridere. E perché la bella ragazza da marito che siede nell'angolo dondola la gamba come un colonnello a riposo? E perché al vecchio zio della ragazza, con quell'aspetto così bonario, si contrae continuamente il viso facendo in una serie di smorfie? E così, passando da uno all'altro di questi salotti della borghesia di provincia, ci si accorge che dentro queste case, dietro questo benessere, si nasconde una profonda inquietudine, la tragedia americana, e si accalcano infiniti casi di nevrosi tanto radicate da non poter essere rimosse.

E' tutto vero

Si comincia allora a sgranare gli indizi, una risata stridula, un tremolio di mano, e ci arriva alla graduale scoperta dello stato psicotico di un'intera classe sociale. Chi crede che Tennessee Williams esageri con i suoi personaggi, si sbaglia. E' tutto vero. I suoi personaggi più morbosi sono di un realismo addirittura banale.

Negli occhi del borghese americano c'è un fondo di malinconia, di nostalgia di qualcosa che ha perduto, che appare più evidente quando mostra all'europeo un vecchio mobile veneziano o francese, finto o vero che sia, o nel modo come conserva il vecchio orologio inglese del bisnonno, o il costume spagnolo della trisnonna. E' qualcosa che fa ripensare alle persecuzioni religiose che hanno spinto qui tanta gente, alla deportazione, e che contribuisce a formare lo straordinario agnosticismo che è la sostanza dell'America. Allora si capisce perché ovunque, nei ristoranti, nei negozi, nelle case, c'è il bisogno di un continuo sottofondo musicale, che, con il preciso compito di rallegrare gli spiriti, fa parte del grande meccanismo di soffocamento dello spirito che sostiene questa civiltà. E si capisce perché alcuni ristoranti italiani si chiamano «Mamma», o addirittura «Mamma santa», e con certe scritte luminose che sembrano un'invocazione, o un grido di spavento.

Ma la tragedia non è ancora cominciata. Nelle case americane si trovano certi adolescenti ostili e immusoniti, che guardano con diffidenza chiunque arrivi dall'esterno, e se ne stanno muti in un angolo, cupi, pieni di rancore, mentre i loro genitori, parenti e amici chiacchierano e chiacchierano, bevendo e fumando senza interruzione. Il primo istinto di una persona normale sarebbe di scacciare questi giovani maleducati, ma per questo è troppo tardi. I bambini sono raramente puniti, sono assai viziati, e sono allegri, vivaci, felici di vivere. A quindici anni poi vengono praticamente messi alla porta di casa. Vanno nei collegi, si possono permettersele, e addirittura a lavorare. Spesso devono lavorare per guadagnarsi gli studi.

I colleges sono molto cari e in quelli migliori, dove si riceve un'educazione più raffinata, possono andarci solo i figli dei ricchi. Quando gli adolescenti vengono messi di fronte alla realtà, usciti dalla famiglia per entrare nella società, non trovano quello che si aspettavano, e nessuno spiega il perché. Sono a faccia a faccia con la realtà, senza preparazione. Devono abbigliarsi da soli. Si trovano a dovere scegliere i pasti, in un clima pieno di voci minose che invitano a godere di questo e quello. Bisogna essere subito forti ed attivi, anzi, una maggior attualità dà più energia. Il guaio è che molti di questi adolescenti sono troppo sensibili, e in particolare quando non c'è una vocazione, non c'è l'intelligenza per sostenere l'eccesso di sensibilità, si cercano di frustrazione e di odio e cercano di ribellarsi in qualsiasi modo. Si ribellano, naturalmente, alla società. Allora intervengono gli analisti e cercano di spiegare a questi ragazzi i loro complessi verso i genitori. La società si ripara dalla scusa dietro Freud.

Storie complicate

Spiegare la cosa, anche i fatti più banali, non rientra nella forma mentale della borghesia americana, e quasi in ogni famiglia ci sono giovani e imbranigliati equivoci che nessuno sa spiegarsi, e che dipendono a volte magari soltanto da un minimo particolare, un episodio di cui non si è parlato. Ma per prenderne coscienza ci vuole volontà, bisognerebbe bere amaro, rannicchiarsi meno, uscire fuori dalla spessa nube protettiva in cui tutti desiderano avvolgersi. Bisognerebbe affrontare i fatti, discuterli. E qui nessuno vuole alzare la voce. La borghesia americana ha perduto la voce.

Quando si vanno al cinematografo quegli incredibili fumetti in technicolor che trattano storie complicatissime nella provincia americana, con personaggi che non si dicono mai come stanno le cose veramente ci arrivano per questo motivo alla più funeste conseguenze, si esce dal cinema bocconi lando: «Ma perché non se l'erano detto?». E invece è davvero così. Vanno avanti nell'equivoco, nel mito della bontà, della gentilezza, cercando di non pensare a quanto può essere diverso fuori di esso.

A New York si rappresentò da alcuni mesi, con gran successo, una commedia intitolata: «Oh papà, povero papà, mamma ti ha chiuso nell'armadio ed io mi sento così triste». E' una satira delle possessività materne. La madre è vestita addirittura come una moderna strega, ed ha poteri sovrannaturali. Ma un personaggio simile corrisponde alla realtà più di quanto si possa pensare, perché la madre americana, che cessa bruscamente di vivere il figlio nell'età delicata, e lo spinge all'esterno, non perde mai il capo del filo attraverso cui, a distanza, lo guida, o meglio, lo confonde.

Il film che attualmente ha più successo, «Davide e Lisa», è la storia di un ragazzo e una ragazza che si incontrano in un collegio specializzato per giovani malati di mente, si innamorano, e attraverso l'amore ritornano la realtà. Il film è bello, poetico, ed ha il pregio di non volere scavare troppo nelle colpe dei genitori, che è diventato un argomento in qualche modo irritante. E' ormai scontato che tutti desiderano follemente una madre che non può esistere. Quello che bisogna imparare è affrontare la società così come è un organizzando, e disimparare ad annebbiarsi, per difendersi dalla realtà. Non credere a questa soggiogante illusione di benessere a cui la borghesia americana vuole credere ad ogni costo. Si vorrebbe mettere il naso dentro questi milioni di case tutte uguali, ovattate e ridenti, e dire a questa borghesia così mite, così catinata nella falsa serenità: «Ma imparate a litigare, imparate a sfogarvi, a dirvene di tutti colori, a darvi la testa nel muro. Ma imparate a gridare!».

Simona Mastrocinque

Transatlantico in fiamme nel porto di Atene

Entrato la settimana scorsa nel bacino di carenaggio di Atene per un guasto all'apparato motore, il transatlantico greco «Bretagne», di 20 mila tonnellate, si è incendiato ieri mattina all'alba. Per evitare la perdita totale, la nave è stata mandata in secco. Tredici persone sono rimaste gravemente ferite (Tel. «A. P.»)

ASSOLTO, MA PER INSUFFICIENZA DI PROVE, UN MEDICO MILANESE

Disinfettò e suturò una ferita ma non fece l'iniezione antitetanica

Il cliente dopo pochi giorni morì tra atroci sofferenze - Il Tribunale condannò il dottore a un anno e la Corte di appello lo assolse per insufficienza di prove - Ora la Cassazione ha confermato la sentenza malgrado il sanitario insistesse per una assoluzione con formula piena - Fondamentale la testimonianza di un amico che aveva accompagnato l'infelice a farsi medicare

Dal nostro servizio particolare

Roma, martedì sera.

I giudici della Corte di Cassazione hanno confermato l'assoluzione per insufficienza di prove nei confronti di un medico milanese, Giuseppe Tanzi, accusato di omicidio colposo nei confronti di un paziente al quale non aveva praticato l'iniezione antitetanica al termine di una sommaria medicazione di una ferita. Lo sventurato morì pochi giorni dopo preda della terribile malattia.

Il 10 maggio 1953 Roberto Mitri, questo è il nome della vittima, feritosi in un incidente al polso si recò a Limbiate, dallo studio medico del dott. Giuseppe Tanzi per farsi medicare l'escoriazione. Il medico dopo aver disinfettato la ferita ed aver applicato alcuni punti di sutura, licenziò l'infortunato senza praticargli la siero-terapia antitetanica. Lo sventurato chiese, secondo quanto ha asserito un testimone che lo aveva accompagnato a farsi medicare, se non fosse opportuno praticare all'antitetanica». «Ha perduto molto sangue — avrebbe risposto il medico — lo personalmente non la ritengo necessaria, ma se la vuol fare lo glielo pratico».

Roberto Mitri dopo la assicurazione, non ritenne opportuno insistere e andò via. Dopo alcuni giorni lo sventurato fu colpito dai primi sintomi di infezione tetanica e il 15 maggio, fra atroci sofferenze morì in un ospedale a Milano.

Dalla perizia medico-legale eseguita fu stabilito senza possibilità di errore che la morte dello sventurato era stata appunto provocata dalla infezione tetanica e che nel caso particolare la siero-terapia doveva essere applicata, per la natura della ferita.

Rinviato al giudizio del Tribunale di Milano il sanitario si vide condannare il 22 febbraio 1962 a un anno di reclusione con i benefici di legge per aver provocato la morte di Roberto Mitri avendo omesso, colposamente, di praticare la terapia preventiva che, certamente sarebbe valsa a scongiurare ogni pericolo e ad evitare la morte dello sventurato.

Il medico assicurò, in primo grado senza successo, che nel suo comportamento non potevano riscontrarsi gli estremi della colpa e che in conseguenza doveva essere assolto con formula piena dall'accusa. In subordine — impugnando la sentenza del Tribunale dinanzi ai giudici della Corte d'Appello — il dott. Tanzi chiese che gli fossero riconosciute le attenuanti generiche e che il reato venisse dichiarato prescritto.

I giudici della Corte d'Appello accolsero parzialmente il ricorso del medico e lo assolsero per insufficienza di prove. «E' chiaro — stabilirono in secondo grado — che se il dott. Tanzi avesse veramente invitato il Mitri a sottoporsi all'antitetanica e costui avesse rifiutato egli non avrebbe potuto costringerlo con la forza. Ma tale tesi del medico è contrastata dal testimone che accompagnò il paziente a medicarsi. Il teste peraltro aggiunge che il dottore avrebbe detto al ferito che se voleva che gli venisse praticata l'antitetanica, glielo avrebbe fatta. Il sanitario inoltre avrebbe consigliato all'infortunato, non appena rientrato a Milano di recarsi dal proprio medico di fiducia per farsi praticare la terapia preventiva. La deposizione dell'unico teste — ha continuato la sentenza della Corte d'Appello di Milano — non è molto convincente, non perché si possano nutrire dubbi sulla veridicità delle affermazioni, quanto perché il ricordo del teste può essere impreciso e può benissimo accadutogli che egli abbia omesso qualche particolare di rilievo».

La sentenza inoltre ritenne convincente la perizia medico-legale e concluse con la assoluzione del sanitario ma pure per insufficienza di prove.

Giuseppe Tanzi, assistito dall'avv. Cesare Degli Occhi, impugnò la sentenza assolutoria che lasciava un dubbio sul suo operato sostenendo che non esistevano le prove: si tratta di completa mancanza di prove e non di insufficienza. Ma i giudici della Corte di Cassazione non hanno aderito a questa tesi. Hanno confermato la sentenza di secondo grado. Sul capo del medico, pende sempre l'ombra di aver provocato la morte dello sventurato Roberto Mitri.

E. S.

Vita con Stalin

L'incubo delle notti nei ricordi di Ehrenburg

Milano, martedì sera.

Ilya Ehrenburg nel 1937, quando iniziarono le purghe di Stalin, passò giornate di incubo. Lo racconta lo stesso scrittore nel IV volume della sua memorie «Uomini, anni, vita», i cui passi più drammatici appaiono questa settimana su *L'Europeo*. Ehrenburg, che nell'assemblea dell'unione degli scrittori sovietici del 1° marzo scorso è stato violentemente attaccato assieme a Nekrassov, Evtusenko e Voznessenskij, così ricorda l'atmosfera di quelle giornate:

«La nostra vita in quel periodo era ben strana: si potrebbero scrivere interi libri in proposito e non credo di riuscire a delinearla in poche pagine. C'era di tutto: speranza e disperazione, spensieratezza e coraggio, paura e dignità, fatalismo e fedeltà a un'idea. Nella cerchia dei miei conoscenti, nessuno era sicuro del proprio domani: molti tenevano pronta una valigetta con due cambi di biancheria pesante. Alcuni inquilini del palazzo di vicolo Lavrushinskij (dove allora abitava la famiglia di Ehrenburg) chiesero che la notte non funzionasse l'ascensore. Affermavano che impediva di dormire: di notte l'intera casa tendeva l'orecchio ai rumori dell'ascensore.

«Una volta venne a trovarci Babel e con il suo consueto umorismo, che non gli veniva mai meno, raccontò come si comportavano le persone destinate a qualche strano incarico: "Il disdoro proprio sull'orlo della sedia...". Nella Izvestija, sulla porta dei vari uffici, là dove avrebbero dovuto figurare i nomi dei direttori delle varie sezioni, sotto il vetro non c'era un bel niente; un fattorino mi spiegò che era inutile stampare i nomi: "L'hanno nominato oggi e domani lo portano via...!"».

DEPOSITO ABBINATO AL PORTATORE

IL "SAN PAOLO" È LIETO DI PRESENTARE UNA NUOVA FORMULA DI RISPARMIO DENOMINATA "DEPOSITO ABBINATO" CHE CONSENTE DI FRUIRE DI UN MAGGIORE TASSO MEDIO DI INTERESSE ANNUO IN CONSEGUENZA DELL'ABBINAMENTO SU PARTICOLARI POLIZZE DI DEPOSITO DI

CARTELLE SAN PAOLO DEPOSITI VINCOLATI

PER INFORMAZIONI RIVOLGERSI ALLE 170 FILIALI DELL'

ISTITUTO BANCARIO SAN PAOLO DI TORINO

da 400 anni la fiducia dei risparmiatori

Fenomeni astrali e previsioni generiche: Luna in Scorpione, sestile con Plutone, Urano, quadrato a Marte e opposizione a Mercurio. Mercurio in trigono a Urano. Attività e prontezza in ogni settore. Conviene astenersi dal contrarre impegni e assumere responsabilità. Fare colpi di testa è quanto mai sbagliato. Tipi: Pesci, Cancro e Scorpione.

Pesci - *Lavoro:* allontanate la irresponsabilità: esse vi danneggerebbero molto. *Vita affettiva:* buoni auspici per i matrimoni. *Salute:* adottate cibi leggeri.

Cancro - *Lavoro:* mantenete il vostro prestigio. Accogliamo favorevoli, ma attenzione alle richieste di denaro. *Vita affettiva:* a parte qualche piccola nota, nel cielo sentimentale soddisfazioni e felicità. *Salute:* energia buona in mattinata, ma serata più pesante.

Scorpione - *Lavoro:* una parola intelligente detta al momento opportuno vorrà dire la vostra riuscita. *Vita affettiva:* notizia che darà soddisfazione negli affetti. Sarà di sicura guida una donna bruna. *Salute:* stanchezza. Però non influirà minimamente sul buon andamento generale.

Sagittario - *Lavoro:* sarà bene per i nati sotto l'Ariete: energia ben sfruttate. Puntualità più nobiva che utile. Evitate gli appuntamenti serali. *Toro:* riflessione sulle vostre azioni, specialmente negli affari. La giornata terminerà ottimamente. **Gemelli:** vivacità e giusta prosecuzione di un incontro sentimentale. **Leone:** lotta per evitare una discussione inutile e poco utile. Dovrete dare maggior peso ai consigli di chi vi ama. **Vergine:** rivincita certa. Tuttavia ci saranno persone che per forza vorranno ripartervi sul piano della mediocrità. **Bilancia:** sarà possibile un'avventura sentimentale e divertente. E' bene però non alimentiscare i doveri che vi legano ad un'altra persona. **Sagittario:** sappiate che verranno capiti, grazie all'intervento di una persona giovane. Proposta che giungerà utile e vi darà nuove energie per continuare a vivere. **Capricorno:** guadagnerete più del previsto, ma spenderete più del consueto. Acquisti: possibilità di seminare bene e di raccogliere meglio.

T. Palamidessi

IL MERCATO IMMOBILIARE

TERRENI

VILLASSETTO PRECOLLINARE
vicino Rivoli lotti ottime posizioni tutti i servizi strada asfaltata, accesso provinciale, comodità pullman. Telefonare 90-958.

PRIVATO VENDE TERRENO
vicinanze Villa Sassi mq. 1245, progetto approvato 14 vani, 2 autorimesse. Telefonare 585-802, ore ufficio.

GEOM. VAI ERNESTO
Castelnuovo Don Bosco vende bella proprietà collinare 42 giornate, villa padronale due rustici, 30 km. Torino, frazionabile.

CAVORETTO - Terreno vendo
panoramico, tutti servizi, tutte comodità. Adatto condominio oppure villa. 683-608 (ore ufficio).

TERRENO IN RIVOLI
zona residenziale signorile cedesi con progetto approvato per vani 200. Scrivere: Pubblicità Stampa 9081, Torino.

TERRENO 2500 mq.
quartiere periferico confinante ampia strada vuoto ad occupato vecchio casa cerco per acquisto. Offerte precise et dettagliate a Pubblicità Stampa 7323, Torino.

IN ZONA DEPRESSA
35 km. da Torino vendiamo terreno industriale 50.000 mq. con acqua, luce, telefono, raccordo ferroviario, ampio fronte strada statale, a lire 2.500.000 alla giornata piemontese. Telefonare 558-744.

TERRENO INDUSTRIALE
in Settimo vicinanze Orsal mq. 27.500 vendo lire 4.000 al mq. Telefonare 558-744.

LOTTI PER CASETTE
a 10 km. dal centro Torino, con telefono, luce, a lire 3500 il mq. con permessi di costruzione approvati. Telefonare 558-744.

PROGETTO 880 CAMERE
vendiamo Settimo Torinese, vicinissimo scuola, pullman stazione Ferrovia Stato industria, con gas, luce, fognature acqua potabile cambio camere. Tel. 558-744

G. PICCO, 518.942 - 519.652
Terreno industriale zona Bainasco, fronte strada nazionale, mq. 30.000, lottizzabile piccole superfici, vendo da L. 4500 a L. 6000 mq.

G. PICCO, 518.942 - 519.652
Volpiano terreno misto mq. 6500, fronte mt. 130, vendo L. 2500 mq.

fasano 237.775 - 694.180 Cumiana vende 2 appezzamenti mq. 1.080-1.400, acqua, luce. 2.400 il metroquadrato.

GEOM. DELPERO Solferino 7 tel. 546.534 vende terreno civile industriale km. 7 piazza Castello lotti 2.000 10.000 mq.

PRIVATO VENDE TERRENI
prossimità dazio barriera Nizza, permessi approvati costruzioni civili. Scrivere: Pubblicità Stampa 8188, Torino.

Questa rubrica, destinata a presentare con particolare risalto avvisi per acquisti e vendite di case, negozi e terreni, appare ogni settimana su «La Stampa» ed è ripetuta in «Stampa Sera». Ogni avviso costa L. 400 per parola (tariffa comprensiva del due giornali) oltre il 7,50% (I.g.e. e tassa pubblicità). Minimo 15 parole per ogni avviso. Coloro che intendono valersi del nostro servizio «cassette» possono aggiungere al testo la dicitura: «Scrivere Pubblicità Stampa n. ..., Torino», computata per 3 parole. Il nolo della cassetta è di L. 120 per decade.

VARI

AUTORIMESSA corso Traiano capacità 200-250 posti vendesi. Telefonare 321-072.

VALENTINO CARRERA 80 bis
Vendo muri negozio ampio retro, casa nuova affittata, L. 10.500.000, reddito 900.000 annue. Telef. feriali 547-502.

fasano 237.775 - 694.180 vende muri negozio nuovi, affittati rivendita pane 40.000 mensili, 8.000.000.

fasano 694.180 - 237.775 affitta vicinanze Torino, capannone mq. 400, terreno mq. 2.000, 100 mila mensili.

GEOM. DELPERO Solferino 7 tel. 546.534 affitta grandioso negozio adattissimo bar ristoro sala giochi, zona commercialissima.

GEOM. DELPERO Solferino 7 tel. 546.534 affitta locale 200 mq. nuova costruzione semicentrale adatto laboratorio deposito.

gema Autorimessa affittata, alto reddito, corso Unione Sovietica, mq. 1250, richiesta 80.000.000, mutuo. Lagrange 35. Telefonare 45.674 - 546.290.

gema Lagrange 35 Zona piazza Bengasi cedesi autorimessa 300 macchine semicomplete. Affitto a scalare. Richiesta 10.000.000. Telef. 45.674 - 546.290.

APPARTAMENTI

IMPRESA VENDE ALLOGGI
signorili 2-3-4 camere, soggiorno, servizi a seminterrati via Levanna quasi angolo corso Tassoni. Rivolgersi cantiere o telefonare 330-310.

IMPRESA VENDE ALLOGGETTO
via Bologna, Bainasco vicino Fiat nuova costruzione abitabile subito L. 3.500.000 compreso mutuo. T. 321-767.

BORGO SAN PAOLO
Alloggio libero 3 camere cucina ingresso servizi, vendesi 5.750.000. Telef. 553-493, 733-227.

gema Lagrange 35 Via Gorizia angolo via Tirreno: alloggi 3-4 camere, tinello, biservizi, mutuati, vendonsi convenientemente. Tel. 45.674 - 546.290.

gema Lagrange 35 Via Catania angolo via Modena: 3 camere, tinello, cucinino, servizi, pronti giugno 10.500.000 Telefonare 45.674 - 546.290.

VALSALICE - Vendonsi alloggi
signorili, tutti comforts, panoramici, pieno sole con giardino. Tel. 890-883.

PINETA ARENZANO
(Riviera Ligure), a soli 160 km. da Torino, troverete la casa ideale per le Vostre vacanze e per tutta la domeniche. Mare, sole e pini alleiano il centro residenziale con le più moderne attrezzature sportive riservate ai residenti: piscine, sci nautico, ippica, tennis, golf aperto tutto l'anno. Vendonsi (intermediari, appartamenti, terreni, ville. Società Comadis, Torino, corso Re Umberto 6. Tel. 553-015. Arenzano Pineta. Telefono 917-577.

PIAZZA LAGRANGE VENDESI
quinto piano palazzo Candano ufficio libero metri quadrati duecento altro ufficio attiguo uguale misura locato fino giugno 1964. Telefonare 570-502.

BLOCCO 30 CAMERE
impresa vende centro Settimo, pronte agosto, unica scala, ottimo reddito. Telefonare 558-744.

gema Lagrange 35 Corso Unione Sovietica 321 alloggi adatti reddito: 1-2-3-4 camere, mutuo San Paolo, vendonsi convenientemente. Telefonare 45.674 - 546.290.

gema Lagrange 35 In Nichelino vende — alto reddito — 1-2 camere, 2 milioni camera, mutuo. Telef. 45.674 - 546.290.

gema Lagrange 35 Viale alberato, posizione panoramica: 1-2 camere, tinello, mutuo San Paolo, 2.500.000 cauzione. Telefonare 45.674 - 546.290.

G. PICCO, 518.942 - 519.652
Corso Belgio vende una camera, tinello, servizi, libero giugno, esentasse, signorile, 5.600.000.

G. PICCO, 518.942 - 519.652
Corso Rosselli vende due camere, cucina, servizi, libero, esentasse. 7.500.000.

G. PICCO, 518.942 - 519.652
Su corso centrale vende tre camere, cucina, servizi, luminoso, esentasse, 9.300.000.

G. PICCO, 518.942 - 519.652
Pino Torinese, vende signorilissimo alloggio in villa, tre camere, cucina, biservizi, camera servizio, garage, esentasse, 15.300.000.

G. PICCO, 518.942 - 519.652
Exilles (Aosta), vende casetta cucina, servizi, completamente arredato, libero, esentasse, 2.250.000.

G. PICCO, 518.942 - 519.652
Via Bianzè, vende alloggio mq. 220, salone, 6 camere, cucina, servizi, libero, 15 milioni 800.000.

CORSO TELESIO 80 bis
Vendo alloggi due camere tinello cucinino nuovi abitabili subito, 5.550.000 più mutuo S. Paolo L. 1.500.000. Telefonare feriali 547-502.

fasano 694.180 - 237.775 Gruppo basse fabbricati, cortile, negozio, 6 alloggi recente costruzione, reddito netto 2.500.000, prossimamente aumentabile 2.900.000, bisogna 42.000.000

G. PICCO, 518.942 - 519.652
Via Carlo Alberto 41, per frazionamento vende alloggi da 1 a 7 camere, cucina, magazzini, negozi, prezzi convenientissimi. Stabile che verrà completamente rimodernato e dotato tutti servizi. Sopralluoghi esclusi festivi ore 15-16.

fasano 694.180 - 237.775 Barriera Milano, 2 camere, tinello, cucinino, vende 5.100.000 più mutuo.

fasano 237.775 - 694.180 Vende alloggio 2 camere grandi, cucina, servizi, libero, esentasse, 4.900.000.

fasano 694.180 - 237.775 Vende corso Vittorio 3 camere, salone, servizi, affittato professionista, 12.000.000.

fasano 237.775 - 694.180 vende 2 alloggi, una camera, tinello, cucinino, servizi, 5.700.000 cadauno.

GEOM. DELPERO Solferino 7 tel. 546.534 vende moderno alloggetto reddito, camera tinello servizi 1.500.000.

CASE

VILLE MODERNE
composte 3-4 camere, cucina, bagno, cantina, garage. Zone residenziali, collinari a panoramiche. Pagamento dilazionato con rate pari affitto. Costo area lire 3-4.000 mq. Informazioni: Studio Tecnico Immobiliare, via Principe Amedeo 1.

gema Lagrange 35 Villa Pino Torinese meravigliosa vista, 24 camere più 2 dipendenze, terreno 9.000 mq., vendesi 60.000.000. Telefonare 45.674 - 546.290.

CASA DI CAMERE
vendiamo permesso approvato in Settimo Torinese cambio camere, in zona con acqua, luce, telefono, scuole e stabilimenti vicinissimi. Telef. 558-744.

ISTITUTO ACQUISTA
importante complesso case civile abitazione con reddito non inferiore 5 %, pagamento contanti, esclusi intermediari. Scrivere precisando dati a: Pubblicità Stampa 7326, Torino.

VILLA NUOVA, 700 altitudine,
32 km. Torino, finiture lusso, porticati, terrazza, doppia entrata, quattro camere letto, salone, camino, sala giochi, doppi servizi, lavanderia, riscaldamento, garage, prato all'inglese, 1200 mq. terreno cintato, arredamento nuovo, vendesi 22 milioni. Scrivere Pubblicità Stampa 4030, Torino

PALAZZOTTO COLLINARE
3 ambienti giardino, da Torino km. 35, vendesi 3 milioni 600.000. Telef. 553-683, 733-227

MERCATO MOBILIARE

FABBRICA PROFUMI DEODORANTI AFFINI
avviamento trentennale, attrezzatissima, giro d'affari incrementabile, forte reddito, cede 8.000.000 più fondi vivi.
asano - Corso Novara n. 29, telef. 23.77.73 - Via Mad. Cristina 129, tel. 69.61.80

INGROSSO GIOCATTOLI
azienda ventennale, clientela numerosa ed affezionata, ampi locali deposito merce, di facile consolidamento, reddito 400.000 mensili, cede 8.000.000.
asano - Corso Novara n. 29, telef. 23.77.73 - Via Mad. Cristina 129, tel. 69.61.80

ALBERGO RISTORANTE BAR
immediata vicinanza Torino, costruzione anticipata e moderna, attrezzatissima, forte passaggio, utile netto annuo oltre 10.000.000, cede 25.000.000, metà finanziari.
asano - Corso Novara n. 29, telef. 23.77.73 - Via Mad. Cristina 129, tel. 69.61.80

ELETTRICISTA LATTONIERE
posizione angolare, ampi locali, annesso alloggio e laboratorio, zona residenziale e commerciale, giro d'affari annuo 20.000.000, reddito adeguato, avenda 3.300.000.
asano - Corso Novara n. 29, telef. 23.77.73 - Via Mad. Cristina 129, tel. 69.61.80

PROFUMERIA
in corso, ampi locali modernamente arredati, buon incasso giornaliero, reddito adeguato, spese minime, concessionie Case cosmetici, cede 3.500.000.
asano - Corso Novara n. 29, telef. 23.77.73 - Via Mad. Cristina 129, tel. 69.61.80

ALIMENTARI SELF-SERVICE
Negozio in casa nuova, arredamento in ferro, piani scaffalabili, 4 bilance, 1 affettatrice elettrica, registratore, banco frigo-vetrina, alloggio soprastante, forte incasso giornaliero, utile 600.000 mensili, cede 9.000.000.
asano - Corso Novara n. 29, telef. 23.77.73 - Via Mad. Cristina 129, tel. 69.61.80

BAR SUPERALCOOLICI
posizione angolare, zona Santa Rita, sala biliardo, televisione, ottimo incasso, reddito adeguato, adatto famiglia 3-4 persone, avenda 2.700.000.
asano - Corso Novara n. 29, telef. 23.77.73 - Via Mad. Cristina 129, tel. 69.61.80

AUTORIMESSA
unico unico locale fronte strada, stazione servizio Esso, officina riparazioni, tariffe 6-8.000 cede 6.000.000.
asano - Corso Novara n. 29, telef. 23.77.73 - Via Mad. Cristina 129, tel. 69.61.80

FRUTTA - VERDURA
esercizi, negozio grande con retro per magazzino, spese minime, incasso 40.000 giornaliero, ottimo reddito, causa trasformazione avenda 2.300.000.
asano - Corso Novara n. 29, telef. 23.77.73 - Via Mad. Cristina 129, tel. 69.61.80

COSTRUZIONI S.I.S.I.T.

SULLA SPIAGGIA
APPARTAMENTI BALNEARI IN CONDOMINIO
Consegne: GIUGNO-AGOSTO

RIVIERA delle PALME
Nuova spiaggia di Borghetto
OLTRE FERROVIA ED AURELIA
Residenza economica - tranquilla
fra LOANO ed ALASSIO
Appartamenti accuratamente finiti
2-3 stanze, balconi e poggioli vista mare
SOGGIORNO
al piano terreno, aperto alla brezza di mare
Informazioni - visite - prenotazioni:
UFFICIO DI CANTIERE S.I.S.I.T.
BORGHETTO S. SPIRITO (SAVONA)
LUNGOMARE MATTEOTTI - TEL. 70-113

Per ogni esigenza nel settore immobiliare rivolgetevi con fiducia alla
gema s.a.s. - Via Lagrange 35, tel. 45.674-546.290
FACILITAZIONI DI PAGAMENTO CON RATEAZIONI SINO AL 60%

Edil-case - Tel. 547.502
VENDE in Torino, Aeronautica, via Duca Monteleone 31 alloggi 1-2 camere tinello cucinino in fabbrica di una camera + tinello + cucinino e servizi
PREZZO L. 5.300.000 { L. 2.650.000 in contanti / L. 1.300.000 Mutuo / Rate mensili di L. 39.000
Visite cantiere anche nei giorni festivi

ANNUNCI ECONOMICI

Il prezzo di queste inserzioni deve essere corrisposto anticipatamente alla Pubblicità Stampa (via Roma 80, Torino) per contanti o vaglia, o mediante versamento nel conto corrente postale numero 2/18956 Torino. Esso risulta dal prodotto del numero delle parole (minimo dieci, sviluppando le artificiosamente composte) per la tariffa della Rubrica adottata all'occasione, con l'aggiunta della tassa in ragione del 7,30 % globale.

Avviso composto in neretto: tariffa doppia.

Per inserzioni in data fissa aumento del 100 %.

Tutti gli avvisi vengono pubblicati su «La Stampa» ed su «Stampa Sera». Non sono ammessi annunci che contemplano richieste di denaro o francobolli anche solo per la risposta.

Coloro che desiderano rimanere ignoti ai lettori possono utilizzare il nostro servizio cassette aggiungendo al testo dell'avviso la frase: Scrivere Pubblicità Stampa n. ..... Torino) computata per cinque parole. In tal caso all'importo dell'intero annuncio dev'essere aggiunta la sola tassa di lire 120 per cassetta, ed un deposito di lire 500 per il rimborso delle spese di recapito delle corrispondenze o chiuro che non possono eseguirne il ritiro presso i nostri uffici.

La «Pubblicità Stampa S.p.A.», in base al capitolato di concessione di esercizio del monopolio privato, è considerata a tutti gli effetti «unica destinataria della corrispondenza e indirizzo alle cassette.

Essa ha quindi il diritto di verificare la lettera e di incaricare soltanto quelle persone che ritenga adatte agli annunci, non inoltrando ogni altra forma di corrispondenza, stampati, circolari o lettere di propaganda.

Tutte le lettere indirizzate alle cassette debbono essere munite per conto e saranno respinte se assicurate o raccomandate. Non si assume nessuna responsabilità per quanto eventualmente allegato alla corrispondenza.

Negli annunci matrimoniali è vietato la richiesta di fotografie o nei casi è indispensabile risalire all'identità e matrimoniale dell'inserzionista con le parole: «si sposerebbe» o «relazionerebbe scopo matrimonio» o altre similari.

COMMERCIALI L. 150 per parola

A 12.000 scaffali metallici alterna metri due con quattro tenuti per magazzini negozi. Telefonare 500-744. 1065
AD occasionali qualsiasi liquidazioni macchine usate, semimuove lavorazione legno, Rosso, via Genova 3. 122
ALTERNATORI, trasformatori, motori dinamo, apparecchiature isolatori, contattori. Permute noleggi. Saracco, corso Vercelli 68. Telefonare 851-836. 73
APPARECCHIATURE elettriche subacquee in aria, olio, stagna, alta bassa tensione, Last, Calcoli 22. 810
COMPRESSORI aria ogni tipo, nuovi, occasioni, permute, rateazioni. Sellor, via Nizza 32, telefono 683-078. 823
PRESATERGI carte assorbimento, pronta consegna, luoghi riservati. Rosso, via Pinerolo 4, Torino. Telefonare 547-316.
INDUSTRIALI, imprenditori, costruttori, per vostre necessità sollevamento, spostamento, piazzamento macchinari, impianti e strutture noleggiamo nostre autogru. Telef. 280.000 Ufficio Torino, 28.000 Novara
LAMPADE cadmio per a ciascuno, tubi a gocciolo, lampadari speciali fino a 300 cent. Tagli su misura. Via Parma 1, telefono 262-362. 253
MOTORI trasformatori, alternatori, dinamo principi elettrici. Liparta, Chieri Borgaretto 127. 7890
TRASFORMATORI consegna pronta semistatici previsioni motori, alternatori, dinamo. Ing. Fantini Agliotta, telefono 441-812. 271

ROTOCALCO - Rotativa mezza tricromia Winkler & Fallert & C., Bensò. A tre gruppi di stampa. Supporto a due bobine. Pieghatrice tascabile a due piegh. Circonferenza mese, 1230; minima 1000; larghezza mese, 900; minima 300, compreso mezzo. Corredata da 3 cilindri. Adatta stampa cellofani 1 o 2 colori. Vendesi occasione, rivolgersi: Interprint S.p.A., Milano, Strada Statale Rivoltella Marcianise 82.
TORNO per cannetta alesatu in qualità anche palmare fresa gradone Ferriera di Borgaro. Telefonare 573-147, 572-125.
TORINI, frenatrici, tiratrici, ecc. Consegna rapida. Balossi, corso Unione Sovietica 10 bis, Torino. Telef. 389-544.
TRASFORMATORI esclusi gruppi elettrogeni alternatori personale, noleggi. Tairo, Pinerolo 46. 649
VENDESI tornitrice Cazzaroo Mirabilia c. 6, 200 h totalmente revisionata. Telefono 547-116. 3006
VERRICELLI per applicazioni su trattori ed autocarri, tutte portate, sempre pronti. Milano, telef. 60-508. 1070

ARTIGIANATO L. 120 per parola

A. ALPHA Rivoli. Lavorazioni specialissime termocromiche superiori fibre Superalbonite, irreversibili. Telef. 95-453.
IDRAULICI terrazzieri-stradini assumo immediati terrazzieri-stradini generale riparazioni Torino-provincia. Telefoni, 673-284.
TAPPEZZERIE plastificate lavabilissime speciali, spedisco Lire 1300 mq. esegue specializzata impresa decorazioni. Telefono 761-554, 758-760. 121

SOC. CAPITALI CESSIONI RILIEVI AZ. L. 250 p. p.

A.A.A.A.A.A AUTOSOTTERSIONI immediate Finanziamenti, pianta Statuto 24, interni 485-822, 456-902 Prestiti immediati su auto e autocarri, supervalutazione anche protesti cambiali Milano. Prestiti personali a impiegati, pensionati, artigiani, commercianti, condomini. 1288
A MUTUI su ville e negozi anche incasso mensilmente in due rate. Finanziamo ora rata mensile anche 3 anni. Finanziamo, piazza Statuto 24, int. 485-822, 485-902. 1676

A. PRESTITI rapidissimi su stipendi anche impiegati, A. A. Fin, Don Minzoni 16, telefono 53-500.
A. PRESTITI IMMEDIATI A LAVORATORI IMPIEGATI FUNZIONARI ARTIGIANI, AUTOSOVVENZIONI IMMEDIATE CESSIONE E/O RAPPORTO, VIA SALUZZO 1 (PORTA NUOVA). TEL. 681-849.
APIA, PIETRO MICCA 28, «TELEFONO 65-633, CONCEDE PRESTITI MEDIANTI, IMPIEGATI, OPERAI, FINANZIAMENTI IMMOBILI, AUTOVEICOLI. SCRIETA' SEGRETEZZA. 1322
AUTOSOVVENZIONI immediate, condizioni vantaggiosissime, prestiti dipendenti grand. aziende, bancari, possessori immobili Ilma Martinetti 38. Tel. 40-578.
AVVIATISSIMA rivendita pane bruna posizione ecclesi. Telef. 630-640 pasti.
CAVALLERIA, Saluzzo 21. Vistosa acquisterà, vendere aziende, vetture, finezze, investimenti Rivolgersi Rimontmarella.
CESSIONI cagnoli, pacifici, pacifici, rivendite pane, salumerie, latterie, tabaccherie, macelleria. Telefonare 788-851.
IPIGI fondato Cremi 1, Milano, concede per corrispondenza prestiti flamboro cambiario fino a 18 mesi ai cessionari quinto stipendi operai pensionati. 23317
LATTERIA avviatissima ossigenoltri, negozi, zona sovrappopolata, fronte piazza modernissima, ampio locale, litri 300, 30.000 giornaliere, alta redditi sanciscono affitto unito, 9.000.000 vera studio Bernoglio. Telef. 40-230. 301
OCCASIONE cedo parrucchio attrezzato causa malattia vera commerciale. Telefonare 303-773. A38400
bare 561-694. 1056
PISTHALICURE tessitori negri, ampia zona residenziale, rivolgersi: Foto Balsamo, corso Italia 23, telef. 67-182.
SANREMO cedesi bar-caffetteria, ristoro avviatissima macchinari moderni, reddito cospicuo. Scrivere: Pubblicità 25 A, Sanremo. 32147
SANREMO cedesi affermata panetteria-pasticceria centralissima, nuova attrezzatura, forte incasso giornaliero. Capponi, Matteotti 271. 28201

COMPRA - VENDITA ALL. LOCALI e TERR. L. 150 p. p.

A. PRIVATO acquista contanti impiego capitale alloggi liberi o affittati, redditi. Telefonare 553-352. 1534
A. TORINCASE 41-075 affitta vista vendita alloggi, massimo realismo, massima vostra spesa, eventuali anticipi. A Settimo vendo terreno industriale, fronte statale, vicinissimo. Telef. 273-571.
A Torino vendo capannone industriale libero o affittato. Telefonare 273-571.
A Torre del Mare realizzate il vostro sogno: terreni, ville, appartamenti nel più incantevole panorama, organizzazione tecnica, facilitazioni di pagamento. Informazioni in lingua inglese: Torre mare, corso Sempione 82, Milano. Telefoni 332-190, 312-487. 22247
A Volpiano vendo piccoli e grandi lotti terreno industriale zona depressa. Telefonare 273-571. 1631
ARBANO da vendere ultimi finitissimi alloggi abitabili subito, 4 camere tinello cucinino, facilitazioni pagamento più mutuo. Via Cavallermaggiore 24.
ACCORDIAMO mutui su alloggi e negozi anche frazionati fiminimo 3 anni. Finconsa, piazza Statuto 24, tel. 485-589, 485-902. 1018
ACQUISTA alloggi piccoli grandi (case) qualunque zona, impegno capitale. Telefonare 570-091. 902
ACQUISTA alloggio privato, piccolo grande, qualunque zona (contanti). Telefonare 570-091. 902
ACQUISTASI immediatamente posta alloggi, zona fino 90.000.000 oltre eventuale mutuo. Telefonare 41-079. 142
ADIACENZE corso Francia residenza «Il Faggio» parco con alberi secolari, alloggi signorili rendimenti facilitazioni. Telefonare 761-575. 854
ADIACENZE corso Peschiera vendesi alloggio piano rialzato 4 camere servizi ottimo stato unico. Telefonare 43.288.
ALPIANO (via) 6, vendonsi alloggi 2 camere, tinello, cucinino, servizi. Rivolgersi organizzazione immobiliare vendite rateali italiane, corso Matteotti zero, Torino. 751
ALLOGGETTO due camere cucina termo bagno ascensore vendo. Tel. 556-782.
ALLOGGETTO signorile camere, ingresso servizi (Madonna Campagna) 5 milioni 400.000. Telefonare 45.674 - 546.290.
ALLOGGI barriera Milano 1-2 camere tinello cucinino servizi vendonsi. Telef. 851-833.
ALLOGGI eserciti fanno vendonsi vicinanze Stazione Dora, camera tinello servizi 6.200.000. Telefonare 321-341. 903
APPARTAMENTI GABETTI, GRUGLIASCO, VIA BARACCA ANGOLO LAMARMORA. 1-2 CAMERE, TINELLO, CUCININO, SERVIZI. VERAMENTE BELLI. FINIZIONI PRIMORDINE. VENDIAMO 2.000.000 CAMERA. CANTIERE OPPURE OGNI FILIALE GABETTI TORINO.
APPARTAMENTI GABETTI VICINANZE PIAZZA RIVOLI. VIA SACRA SAN MICHELE ANGOLO SANT'ANTONINO. PRONTI SUBITO. VENDIAMO 2 CAMERE, TINELLO, CUCININO, SERVIZI. RIFINITURE LUSSO. PREZZI CONVENIENTI. RIVOLGERSI CANTIERE OPPURE FILIALE XX SETTEMBRE 12.
APPARTAMENTI GABETTI VIA SLATAPER ANGOLO VIA ORIANI (CORSO LOMBARDIA) VENDIAMO 1-2 CAMERE, TINELLO, CUCININO, SERVIZI. PRONTI SUBITO. 2.000.000 CAMERA. RIVOLGERSI CANTIERE OPPURE FILIALE MONTE CENGIO 86. 187
APPARTAMENTI signorili in palazzine pentalocali 4-5 camere, doppi servizi, autorimessa giardino. Posta Verde Nole-Tetti Francesi 1-2 camere. 4.100.000-5.400.000 cauzione 20% facilitazioni pagamento. Visita cantiere pomeriggio. 1303
APPARTAMENTI GABETTI ZONA SPORTING CLUB. VIA BUENOS AIRES ANGOLO GORIZIA. ULTIMI ALLOGGI COSTRUZIONE ALTO PRESTIGIO. CONSEGNA MAGGIO. 2-3 CAMERE, CUCINOTTA, SERVIZI. PREZZI OCCASIONE! 2.250.000 TANTO MENO MUTUO. VISITE CANTIERE OPPURE FILIALE XX SETTEMBRE 12. 187
AUTORIMESSA costruzione moderna corso Francia residenti muri. Telefonare 558-550 (pasti). 204
BARRIERA Milano, via Vivaldi 5 vendesi ultimo alloggio piano rialzato 5 camere cucina due bagni. Trattasi pianoforte 558-489. 214
BORGATA Lucento vendonsi bellissimi panoramici alloggetti, casi comodità, eventuali facilitazioni pagamento. Telefonare 955-782. 1141
CASA GABETTI, GRUGLIASCO, 25 CAMERE, SERVIZI. RISTRUTTURATA COMPLETAMENTE. ALTO REDDITO. VENDIAMO 60.000.000 TRATTATIVE FILIALI GABETTI, TORINO. 187
CASA GABETTI 34 CAMERE, SIGNORILISSIMI ALLOGGI, ZONA CENTRALE RESIDENZIALE. VENDIAMO 52.000.000 SUFFICIENTI 24.000.000 CONTANTI. FILIALE XX SETTEMBRE 12.
CASA GABETTI ITALIA 61, ANGOLARE SU CORSO. 48 CAMERE, VENDIAMO 100.000.000. FILIALE XX SETTEMBRE 12. 187
CASA 3 alloggi giardino garages (rendo soprariscattibile), corso Montegrappa 30.000.000. Torinese, Arsenale 42.
COMPRO alloggio 3-5 camere. Scrivere: «Pubblicità Stampa 282 — Torino».
CORENZA (corso) 133, vendonsi alloggi 1-2 camere, tinello, cucinino e 1-3 camere, cucina, servizi. Rivolgersi organizzazione immobiliare vendite rateali italiane, corso Matteotti zero, Torino. 751
COSTRUTTORE VENDE ALLOGGI SUPERFINITISSIMI. ECCEZIONALE RIBASSO DEL 7%. TELEFONARE 845-679.
COSCITTA, via da Verrazzano 16, vendonsi alloggi signorili 3-5 camere ascensori, pronti novembre. Telef. 560-722.
DOLCASE vende via Lesna 13 (Pinerolese) 1-2 camere. 4.100.000-5.400.000 cauzione 20% facilitazioni pagamento. Visita cantiere pomeriggio. 1303
EDILESIA Torinese vende corso Vercelli angolo via delle Campane, alloggi nuovi, due, tre camere servizi, negozi et passaggiati, telefonare 372-865, ore 13-13. **FERRARI** (via) 7, vendesi alloggio 2 camere, servizi. Rivolgersi organizzazione immobiliare vendite rateali italiane, corso Matteotti zero, Torino. 751
GRANDIOSO alloggio in villa meravigliosa vista su Torino lussi comforts moderni giugno 1963 mutuo. Telefonare 53-021.
GROSSETO (corso) 145, vendesi alloggio 2 camere, servizi. Rivolgersi organizzazione immobiliare vendite rateali italiane, corso Matteotti zero, Torino. A21357
IMPRESA vende ultimi alloggi due camere tinello servizi. Telefonare 731-140.
LOCALI industriali Regina Margherita, 500-1000 metri, eventualmente terreno attiguo proprio appartato 18 camere, vendonsi. Telefonare 558-556 (pasti).
LOCALI posizionati uso autolavaggio, magazzino, industria 800-1200-2000 metri, vendonsi corso Francia (Avvocatura). Telefonare 558-556 (pasti).
LOCALI piano terreno uso negozio macelleria vendesi [illegible]. Telefonare 558-744. A21350
LUCENTO alloggetti nuovissimi due camere cucina terzo bagno ascensore vendo. Telefonare 555-749. 1142
MACCAGNO Superiore (Lario) semiallacciata due piani, 12 locali, tripli servizi, riscaldamento centrale, garage, parco 2500 mq. vista, disponibile subito. Miglio Marzoli, via Sport Della Chiesa 13, Varese, telefono 33-043. 23102
MAGNIFICO terreno 400 cassete approvate Settimo, anche cambio camere. Telefonare 558-104. A21334
MIRAFIORI, via Lemie 13. Edificio vende ultimi alloggi due camere tinello cucinino vantagna maggio 5.250.000, facilitazioni. Visite cantiere mattino.
MONTEGRIMONE (via) 9, vendesi negozio con retro. Rivolgersi organizzazione immobiliare vendite rateali italiane, corso Matteotti zero, Torino. 751
NEGOZIO barriera Milano 2 vetri ampio garage, vendesi. Telefonare 851-823.
NEGOZIO mq. 55 via Reaier 36, impresa vende affitta, mutuo. Telef. 31-758.
NEGOZIO vendita 7% vende privato, interessati, Telefonare 731-347.
NEGOZIO 2 vetrine mq. 120 circa via Paolo angolo S. Bernardino, adatto espositore, impresa vende affitta, mutuo. Telefonare 31-758. 155

(Continua a pag. 6)

I.P.I.T., vende in Rivoli viale Alpignano ultimi alloggi abitabili subito 1-2-3 camere ed ampi locali commerciali locali seminterrati adatti laboratori alimentari. Minimo anticipo, massime dilazioni pagamento. Telefonare 53-000. 142
IMPRESA cerca terreno o casa demolizione centrale semicentrale progetto approvato entro 50-60 camere. Scrivere: «Pubblicità Stampa 7213 — Torino».
IMPRESA vende direttamente alloggi 1-2-3 camere servizi Richiedere. Telefonare 547-305 ore ufficio. A21357
IMPRESA vende ultimi alloggi due camere tinello servizi. Telefonare 731-140.
LOCALI industriali Regina Margherita, 500-1000 metri, eventualmente terreno attiguo proprio appartato 18 camere, vendonsi. Telefonare 558-556 (pasti).
LOCALI posizionati uso autolavaggio, magazzino, industria 800-1200-2000 metri, vendonsi corso Francia (Avvocatura). Telefonare 558-556 (pasti).
LOCALI piano terreno uso negozio macelleria vendesi [illegible]. Telefonare 558-744. A21350
LUCENTO alloggetti nuovissimi due camere cucina terzo bagno ascensore vendo. Telefonare 555-749. 1142
MACCAGNO Superiore (Lario) semiallacciata due piani, 12 locali, tripli servizi, riscaldamento centrale, garage, parco 2500 mq. vista, disponibile subito. Miglio Marzoli, via Sport Della Chiesa 13, Varese, telefono 33-043. 23102
MAGNIFICO terreno 400 cassete approvate Settimo, anche cambio camere. Telefonare 558-104. A21334
MIRAFIORI, via Lemie 13. Edificio vende ultimi alloggi due camere tinello cucinino vantagna maggio 5.250.000, facilitazioni. Visite cantiere mattino.
MONTEGRIMONE (via) 9, vendesi negozio con retro. Rivolgersi organizzazione immobiliare vendite rateali italiane, corso Matteotti zero, Torino. 751
NEGOZIO barriera Milano 2 vetri ampio garage, vendesi. Telefonare 851-823.
NEGOZIO mq. 55 via Reaier 36, impresa vende affitta, mutuo. Telef. 31-758.
NEGOZIO vendita 7% vende privato, interessati, Telefonare 731-347.
NEGOZIO 2 vetrine mq. 120 circa via Paolo angolo S. Bernardino, adatto espositore, impresa vende affitta, mutuo. Telefonare 31-758. 155

Stamane, mentre il dott. D'Amario rievocava la deposizione accusatrice di Reana Trentini

Ghiani in preda a una crisi di nervi urla: «No, non è vero. Io sono innocente»

Poi scoppia in singhiozzi e invano i suoi avvocati (Franz Sarno e Nicola Madia) tentano di ricondurlo alla calma - Rosso in viso, egli nega disperatamente di essere l'uomo visto dalla Trentini al cancello della casa di via Monaci la notte del delitto - Poi l'udienza prosegue, in una atmosfera rovente, caratterizzata anche da violente invettive tra gli avvocati delle parti - Il viaggio sulla «Freccia del Sud» e il riconoscimento del Ferrarese

Scontro tra il presidente e il difensore di Fenaroli, avv. Augenti, che abbandona l'aula

DAL NOSTRO INVIATO

Roma, martedì sera.

Grida e lacrime di Raoul Ghiani, ripetuti scambi di invettive fra i patroni delle parti, severi interventi del presidente per riportare la calma: questi momenti drammatici hanno emozionato il pubblico in aula quando la relazione del presidente, poco dopo le dieci e mezzo, ha toccato uno dei punti più scottanti del processo: la deposizione di Reana Trentini, colei che affermò di avere visto, la notte del 10 settembre, un giovane del tutto simile a Raoul Ghiani entrare nella casa di via Monaci 13, accolto, dinanzi al cancello, da Maria Martirano.

— No, non è vero! — esclama Raoul Ghiani balzando in piedi — «Io sono innocente». Così gridando, egli è rosso in volto; le lacrime gli scendono abbondanti dagli occhi.

Presidente — Questo non è il momento. Giungerà il suo turno e lei potrà dire tutto ciò che crederà in sua difesa.

Ghiani — Ho fatto un giorno solo di carcere... Ma è tutto uno stile, è l'organista...

I singhiozzi gli mozzano questa frase. Dagli accenti confusi, l'accusato dice qualche altra parola. I suoi difensori, gli avvocati Franz Sarno e Nicola Madia si avvicinano a lui e lo esortano a calmarsi. Egli si asciuga il volto con il fazzoletto tratto dal taschino.

Il Procuratore Generale conferisce brevemente con il tenente dei carabinieri Varisco, addetto al servizio d'ordine, dandogli qualche disposizione. Il tenente si avvicina al reparto degli ucusati e dice qualche parola a Ghiani. Costui si intrattiene poi con il suo difensore, avv. Sarno. Quale è il tema di questa conversazione a tre? Eccolo: Il Procuratore generale ha fatto sapere a Ghiani che, se si trova in condizioni di agitazione tali da non consentirgli di restare in aula, gli consente di ritirarsi. Ma Ghiani dice all'avv. Sarno di potere restare.

Fin dall'inizio dell'udienza l'elettrizzante milanese, che deve rispondere dell'accusa di essere stato il sicario di Giovanni Fenaroli, aveva dato segni di vivissima tensione. Era giunto a Palazzo di Giustizia in cellulare da solo: per misura di sicurezza, infatti, stato disposto che i due accusati, Ghiani e Fenaroli, fossero tradotti separatamente. Appena giunti nell'aula, l'uno e l'altro imputato, divisi da un carabiniere collocato per misura di sicurezza al centro del recinto, avevano cominciato a conferire animatamente, sebbene sottovoce, ciascuno con i propri difensori: Fenaroli con gli avvocati De Cataldo e Augenti; Ghiani con gli avvocati Franz Sarno e Nicola Madia.

Fin dall'inizio, si è capito che la relazione del presidente sarebbe stata per intero dedicata alla figura di Ghiani. Fenaroli, perciò ha assunto un atteggiamento di indifferenza e di distacco. Ghiani, invece, con la fronte corrugata e il volto pallidissimo, ha dimostrato subito di seguire parola per parola la relazione del presidente con viva emozione, con il capo proteso per osservare ogni atteggiamento dell'alto magistrato, cogliendo ogni sfumatura della sua deposizione.

Il presidente ha esordito ricordando come Egidio Sacchi, quando si decise a dire la verità, riferì minutamente il tenore della «telefonata-grimaldello» fatta da Giovanni Fenaroli alla moglie, la notte del 10 settembre 1962, chiamandola dal suo ufficio di via dei Gesù, a Milano, nell'appartamento di Roma, in via Monaci.

Il geometra disse alla signora che quella stessa notte si sarebbe presentato da lei il cugino dell'impiegato Traversi: doveva consegnarle dei documenti riservati che occorreva nascondere alla Finanza. Sacchi, a telefonata ultimata, chiese: «Chi è il cugino di Traversi?». «No, è Raoul», gli fu risposto. Sacchi, che conosceva minutamente i piani omicidi del proprio principale, capì che si trattava del sicario. Il giudice istruttore aveva il chiarimento del punto più oscuro delle indagini: sapeva il nome del sicario; Sacchi, pur non indicando il cognome di quel personaggio, aveva fornito le notizie sufficienti per identificarlo: il sicario era amico intimo di Ivanoia, ne frequentava la famiglia; era anche ben noto a Donatella Coppetti, figlia di Amalia Ivanoia, la defunta amante del Fenaroli. Fu appunto la Coppetti, interrogata per prima, a offrire al magistrato la prima particolareggiata descrizione dell'individuo in cui costituiva era stato svelato dai Sacchi.

La relazione del presidente prosegue rievocando le singolari circostanze in cui il Ghiani venne arrestato. Il commissario di p.s. Soirè e due marescialli si recarono nottetempo in casa di lui. Egli era assente. Alla madre fu letto il mandato di perquisizione; quando la donna udì pronunciare il nome di Maria Martirano, proruppe in lacrime, ed esclamò: «La notte del 10 settembre mio figlio era a Milano». Il commissario Soirè, ritenendo impossibile che la donna potesse ricordare di punto in bianco ove si trovava il figlio la notte del 10 settembre, le domandò: «E la notte dell'11?». Lei non rispose.

Poco dopo si svolgeva la sconcertante scena che Eugenia interpreta quale indizio a carico del Ghiani. Costui, rincasando, dopo la mezzanotte, vide il portiere che stava aprendo la porta a due sconosciuti. (Si trattava dei due marescialli di PS scesi in strada ad attendere il ritorno di Ghiani). Egli diede loro la precedenza. Quando si trovarono dinanzi all'ascensore, Ghiani mise un abito blu. Disse: «Lo notai molto bene perché il fascio di luce della lampadina, alta sopra il cancello, lo colpiva in pieno. Aveva gli occhi celesti, piuttosto chiari...».

Dal banco dei difensori si levano mormorii. Sono commenti provocati dal particolare indicato dalla Trentini, che, come si è visto, attribuì occhi celesti al Ghiani, che invece li ha neri.

Procuratore Generale — Non posso ammettere queste sottolineature.

Avv. Sarno — Non possiamo lasciare tutto silenzio il particolare degli occhi celesti...

Presidente — I commenti che disturbano la relazione non sono ammissibili.

Avv. Augenti (balzando in piedi, con concitazione) — Ho mormorato irrispettosamente, mentre lei procede nella relazione, ma cosa sarebbe scandaloso da condannare. Ma lei non è il nostro comportamento. Deve esserci consentito qualche scambio di commenti, quando l'andamento dell'udienza lo richiede. Il silenzio assoluto non ci era imposto neanche quando frequentavamo le aule della scuola!

Presidente (con solennità) — Questa non è un'aula di scuola ma un tempo di giustizia. Tutti vi si devono comportare con il dovuto rispetto.

Avv. Augenti — Il rispetto che noi sentiamo è profondo; ma il controllo della critica deve essere consentito.

Presidente — Non sono ammessi controlli che disturbino la funzione della giustizia.

Ora il giudice a latere prosegue nella lettura dei verbali. La Trentini, dopo l'arresto del Ghiani, dichiarò di aver visto su un rotocalco la fotografia del Ghiani. In seguito, giorni furono mostrate oltre di profilo e di prospetto in questura. Fra la prima fotografia e le altre esisteva una diversità nella capigliatura: le istantanee mostratele dai funzionari di P. S. ritraevano il Ghiani con i capelli più corti e più dritti.

Ora vengono rievocati, fra frequenti commenti dei difensori, le circostanze che precedettero il riconoscimento. La Trentini, dopo aver visto la fotografia del Ghiani sul giornale, parlò con il dott. Guarino, spiegandogli che, per il riconoscimento, avrebbe desiderato vedere una fotografia più nitida. La teste soggiunse che quando vide la fotografia del Ghiani sui giornali commentò con la sua amica Lina: «Finalmente l'hanno preso». «E' proprio lui!». «Per me, è lui».

Il giudice a latere dà lettura di quel tratto del verbale di ricognizione ove è descritto il modo con cui la Trentini riconobbe il Ghiani.

La teste era sconvolta, piangeva. Appena introdotta nella sala, dove l'imputato si trovava accanto a due altri individui, esclamò: «E' lui, è quello là». Lo indicò con il dito. Subito dopo essere stata fatta allontanare, aggiunse: «E' proprio come quella sera: è identico; appena l'ho visto di persona non ho avuto il minimo dubbio».

Nel verbale è pure citata questa circostanza. L'avv. Franco Sarno chiese al magistrato di dare atto che, già prima del riconoscimento, la Trentini si trovava in stato di eccitazione, ed aveva chiesto di avvalersi della disposizione del Codice di Procedura Penale che consente ai testi di rivolare la propria deposizione. Solo in seguito alle esortazioni del P. M. la donna aveva deciso di affrontare il riconoscimento. Il rappresentante della legge aveva fatto osservare che le poche lacrime versate dalla donna, dopo che più volte aveva deposto dinnanzi al magistrato, erano da attribuirsi all'eccitazione provocata anche dalle insistenti domande rivoltele dagli avvocati difensori. Ella aveva pertanto commentato: «Mi hanno scosso. Sono stata turbata dal fatto che gli uni mi temevano e gli altri mostravano di non credermi».

Infine le fu richiesto: «Ora si sente tranquilla?».

Ella disse di sì. L'avvocato Pacini, a riconoscimento ultimato, chiese di dare atto che il Ghiani non aveva avuto nessuna reazione, ed aveva interloquito. Il P. M., facendo accogliere a verbale questa osservazione, annotò che il Ghiani, prima del riconoscimento, era stato esortato a stare tranquillo.

L'atmosfera nell'aula si riscalda. L'avv. Madia osserva: «Il verbale non dice il nome delle due persone poste a lato del Ghiani, quando si procedette alla ricognizione. Malgrado la loro deficiente fisica, non si ha neppure la indennezza così pure un abito blu».

Ghiani (eccitatissimo, balza in piedi) — Chiedo la parola.

Presidente — questa è la relazione della causa, più tardi l'imputato avrà la possibilità di deporre.

Avv. Sarno — Chiedo sia data lettura del verbale del dibattito in quella parte in cui è riferita la deposizione della Trentini.

Presidente — A suo tempo, potremo leggere l'intero verbale, ora debbo accennare per sintesi.

Il presidente dichiara che la Trentini confermò le deposizioni in istruttoria. A un determinato punto, il Ghiani le chiese se era sicura del riconoscimento e lei rispose: «Sì, sono certa». Lui incalzò: «No, non era io! Mi guardi!». La teste confermò.

Avv. Sarno — Desidero si metta in risalto questa circostanza: il Ghiani invitò la teste a voltarsi e a guardarla in volto, ma lei continuò a voltargli le spalle.

In questo momento il Ghiani balzò in piedi cominciando la scena di cui abbiamo dato notizia all'inizio del nostro resoconto.

Poco dopo al termine di una ennesima interruzione fatta dai difensori alla relazione del presidente D'Amario, l'avv. Augenti si è tolta la toga, appoggiandola sul banco, ed ha lasciato l'aula. Successivamente, il difensore di Fenaroli ha dichiarato la sua intenzione di rimanere fuori dall'aula fino al termine della relazione. «Il Presidente — ha detto Augenti — chiama mancanza di riguardo verso la Corte l'esercizio di un diritto della difesa. Credo, quindi, di non poter continuare a restare in aula, almeno fino al termine della relazione».

Poi — ha aggiunto il presidente — si verificò un altro episodio di un certo interesse. Un mese dopo circa l'arresto di Ghiani, si presentò al giudice istruttore un tale Bernardino Ferraresi, impiegato di una società, il quale riferì che la notte del 10 settembre era partito da Napoli per ricongiungersi alla sua città, a Verbania in Piemonte, e di aver saputo che a Roma era salito sul treno un giovanotto alto, grosso, che — secondo lui — doveva essere Raoul Ghiani. In quei giorni, infatti, la fotografia del Ghiani era stata pubblicata da un settimanale e Bernardino Ferraresi aveva riconosciuto, attraverso quella fotografia, il giovanotto da lui incontrato in treno. Bernardino Ferraresi raccontò che, quello che secondo lui era Ghiani, sedeva nello scompartimento vicino al finestrino, che appariva molto tranquillo, che ad un certo momento cominciò a parlare con i suoi compagni di viaggio spiegando loro di essere un tecnico degli apparecchi televisivi.

Il magistrato mise a confronto Bernardino Ferraresi e Raoul Ghiani. Quest'ultimo negò di aver mai viaggiato sul treno che, partendo da Napoli, passò per Roma verso le tre di notte alla stazione Tiburtina, che è la più vicina alla zona dove Maria Martirano venne uccisa. Senonché, Bernardino Ferraresi, nel suo riconoscimento, in astrattamente disse: «Io so quello che dico; mi rendo perfettamente conto della gravità delle mie affermazioni: ma lei ha viaggiato con me quella notte».

Lo stesso giorno, dopo il confronto, il giudice istruttore — ha proseguito il presidente della Corte — tornò ad interrogare Ferraresi, il quale confermò tutto quello che aveva sostenuto in precedenza.

Non appena i giornali pubblicarono quanto aveva dichiarato Bernardino Ferraresi, attraverso una intervista rilasciata ad un quotidiano, intervenne un amico di Ferraresi, certo Enrico Lasso, che disse che il suo compagno di viaggio non poteva aver veduto molto, perché, in realtà, non era quasi mai entrato nello scompartimento dove avrebbe viaggiato Raoul Ghiani. Vi furono numerosi confronti, senonché alla fine — ha sottolineato il presidente nel suo racconto — Enrico Lasso ammise di aver dormito a lungo quella notte perché molto stanco.

Il racconto del dott. Nicola D'Amario è proseguito poi attraverso alcuni accertamenti che vennero fatti in un secondo momento: tra l'altro, risultò che la mattina dell'8 settembre del 1962 Giovanni Fenaroli, rientrato a Milano, aveva immediatamente telefonato a Roma per parlare con il cognato.

Perché mai questa telefonata? Che bisogno aveva di parlare con suo cognato Luigi, per chiedergli delle novità, quando egli l'aveva lasciato da poche ore? Secondo l'accusa, Giovanni Fenaroli telefonò immediatamente a Roma, non appena fu informato da Ghiani che il delitto, che avrebbe dovuto essere compiuto la sera del 7 settembre, era fallito. Risulta, inoltre, che Fenaroli telefonava raramente da Milano alla moglie, di sabato, come invece avvenuto il 10 settembre, pochi minuti prima che Maria Martirano venisse uccisa.

Dopo di che il presidente ha interrotto per un quarto d'ora l'udienza.

Quando l'udienza è scaduta, Ghiani appare assai molto agitato. Egli viene accompagnato in una camera di sicurezza, ove resterà solo con i carabinieri. E' stato infatti deciso che i due accusati siano custoditi in locali separati.

Stamane Carlo Ivanoia non vi è presentato in aula.

Furio Fasolo

Il presidente D'Amario si intrattiene con uno dei giudici popolari (Telefoto)

Donatella, nipote di Carlo Ivanoia, con la mamma

Durante le udienze Raoul Ghiani (nella foto) e Giovanni Fenaroli vengono separati da robusti carabinieri

ULTIMA ORA

Arrestato l'accusatore dell'autista napoletano

ROMA, martedì sera.

I carabinieri del nucleo investigativo hanno arrestato alle ore 12, in un appartamento in via Principe Amedeo 47, Mario Specchia, di 45 anni, di Napoli, procuratore legale. La procura della Repubblica di Roma ha emesso contro di lui ordine di cattura per calunnia nei confronti dell'autista napoletano Pasquale Pizzi, accusato dallo Specchia di omicidio volontario nella persona di Maria Martirano.

L'onorevole Nenni soffre di reumatismi alle braccia

Firenze, martedì sera.

L'on. Pietro Nenni è stato visitato ieri dal professor Scaglietti, direttore del centro traumatologico di Careggi. Subito dopo il leader del p.s.i., che a quanto sembra soffre di dolori reumatici alle braccia, si è sottoposto ad un esame radiologico.

Come si ricorderà Pietro Nenni venne già visitato dal professor Scaglietti alcuni mesi fa, all'indomani del noto incidente d'auto.

Conferenza dell'ing. Lora Totino sul traforo del Monte Bianco

Casale, martedì sera.

L'ing. Lora Totino ha parlato ieri sera al Rotary Club di Casale Monferrato sul traforo del Monte Bianco. L'idea di perforare la più alta montagna d'Europa è nata nel mente Lora Totino — che recentemente è stato insignito dell'onorificenza di cavaliere di gran croce della Repubblica — durante l'esecuzione dei lavori per la «funivia dei ghiacciai» che servirà arditamente il Monte Bianco ed è stata suggerita dal desiderio di incrementare il turismo ed i traffici fra le tre nazioni interessate.

ARTRITE
REUMATISMI
SCIATICA
Cura PESCE
Trattamenti naturali esterni
Torino - Via Moncalvo, 4 tel. 82.941
Sede centrale Milano Viale Monte Rosa, 68 tel. 46.92.934

EURO VIAGGI
FRANCO ROSSO
AGENZIA VIAGGI E TURISMO C. G. CESARE 19 - TELEF. 879.880
ANNA E FRANCA C. CROCIERE CHIARIVA
CHIEDERE L'INVIO DEI PROGRAMMI

che mal di denti
un cachet dr. Knapp
stronca il dolore!

NORGE lava meglio
5 ANNI GARANZIA U.S.A.
AGENTE DIRETTO CAVICCHIOLI VIA P. MICCA 5

Organizzazione Confezioni
ALESSANDRO VITTADELLO
Princeps

LE MIGLIORI CONFEZIONI per l'uomo moderno
IN OGNI FILIALE REPARTI PER DONNA E BAMBINO CON LE PIÙ RECENTI NOVITÀ
Nei 60 negozi dell'ORGANIZZAZIONE
VITTADELLO

ARA COMMISSIONARIA FIAT
CONSEGNE SOLLECITE - VASTO ASSORTIMENTO AUTOVEICOLI USATI - FACILITAZIONI PAGAMENTO
VIA MONTE DI PIETÀ 1 - TEL. 42.418 • C. BELGIO 101 - TEL. 890.669

INES FURNO
VIA PIETRO MICCA 1 - TORINO
LIQUIDA TUTTA LA MERCE
BUSTI - REGGISENI - COSTUMI BAGNO - BIANCHERIA
CESSANDO LA SUA ATTIVITÀ
ULTIME SETTIMANE DI VENDITA

La moda

Cappellini per la primavera

Il cappellino è un componente dell'abbigliamento femminile al quale molte donne non attribuiscono la dovuta importanza. Sotto un certo aspetto ciò si spiega con il fatto che oggi tutte noi abbiamo concetti di maggior praticità. Proprio per questo consideriamo il cappello un qualcosa di troppo impegnativo per un abito senza eccessive pretese, destinato a essere indossato in fretta per recarsi in ufficio od a fare delle commissioni. Per la corrente primavera tuttavia i creatori di moda ci propongono dei cappellini tanto deliziosi che sarebbe proprio un peccato non sfruttare quanto essi possono fare per renderci più attraenti. Questi cappellini hanno la calotta più voluminosa del normale, ma tuttavia sono invaricsimilmente leggeri. Veletta, reticella, tela, paglia normale e traforata, insomma tutto quel che si può immaginare di più impalpabile, viene usato per la realizzazione di stupendi copricapo. E tutti questi materiali sono lavorati con una grande ricerca del dettaglio, cosa questa che ha come risultato la creazione di cappellini veramente adorabili. La fantasia di chi li ha creati gioca molto sui bordi che, piccoli o grandi, sono sempre morbidi e mirano a mettere in risalto la bellezza del volto femminile. In tutti è presente una certa aria romantica alla quale si accompagna un assortimento di tinte veramente accattivante. Le guarnizioni di fiori sono assai in voga e alcune delle più note modiste le hanno realizzate sotto forma di vere e proprie cascate che giungono sino alla nuca. Sempre di moda i cosiddetti cappelli a fascia nei quali l'elemento più notevole è costituito dal nastro di seta che la tradizione vuole in tinta nettamente contrastante con quella della calotta. Per la sera vengono realizzati dei cappelli immensi e leggerissimi, anch'essi ornati con fiori.

Per la donna scegliere un cappello è sempre una impresa che richiede molta attenzione e molto buon gusto. Vogliamo presentarvi oggi un copricapo che può definirsi senz'altro delizioso per la sua aria spiritosa e giovanile. E' una creazione di Gilbert Orcel di Parigi che nella foto ricorda un po' il casco coloniale, modificato ovviamente per renderlo più adatto alle nostre esigenze. La calotta è interamente ricoperta di seta a disegni che si raccoglie poi in un grande nodo sulla nuca.

La salute

Quanti pasti al giorno?

Domanda del signor F. R.: «E' più facile diventare obeso consumando un solo pasto assai copioso al giorno, oppure facendo cinque o sei spuntini in ore diverse della giornata? ». Molti sono i fattori che contribuiscono a rendere obesa una persona. Comunque, anche a parità di calorie, le abitudini che si hanno in fatto di pasti hanno la loro importanza. Ai «Michael Rose Hospital» è stato compiuto un singolare esperimento. I dottori Clarence Cohn e David Allweiss hanno alimentato per un certo tempo due gruppi di animali da laboratorio con cibi identici, contenenti lo stesso numero di calorie. Ma ad un gruppo il cibo veniva dato tutto in una volta, mentre all'altro veniva somministrato in piccole porzioni, ogni mezz'ora. Ebbene gli animali del primo gruppo ingrassarono considerevolmente, mentre quelli del secondo conservarono il loro peso primitivo. Forse gli studi che si stanno ora compiendo sull'uomo potranno mostrare che si può dimagrire facendo pasti più numerosi. Inoltre si sa che questo modo di nutrirsi tende a fare abbassare il livello di colesterolo nel sangue.

Vorreste saperlo?

«Se avete il cancro — domanda il signor M. R. — vorreste che vi dicessero la verità? ». La domanda non è nuova. Tempo addietro essa venne rivolta a numerosi medici americani dalla redazione della «Medical Tribune». Il 92% degli interpellati rispose di sì. La maggior parte spiegarono che, tanto, presto o tardi se ne accorgerebbe da soli, per la familiarità che hanno con questa terribile malattia. Saperlo presto permette di sistemare i propri affari in modo più soddisfacente. Uno dei medici ha risposto: «Vorrei saperlo subito, perché ho molte promesse da mantenere e devo camminare ancora molta prima di potermi fermare...».

La bellezza

Da bambina ad adolescente

La bambina, giunta ad un certo punto della sua vita, non è più tale e questo cambiamento, oltre che nel fisico, si rivela in tanti altri particolari fra cui il modo con cui i suoi genitori la vestono. C'è tuttavia

una cosa sulla quale le giovani insistono con maggiore energia, e cioè che sia mutato loro il modo con cui hanno acconciati i capelli. E' questo un mutamento inevitabile e nell'attuarlo si dovrà porre la massima cura, facendo cioè eseguire quell'importante operazione da un esperto. Ecco come il proprietario di un noto salone di bellezza ci ha narrato un'esperienza da lui vissuta in questo campo.

«Una mia cliente — ha riferito — mi aveva manifestato l'intenzione di portarmi la sua bambina, di quattordici anni, perché le trasformassi l'acconciatura dei capelli. Si trattava di una bimba assai graziosa che da anni portava i capelli lunghi sino alle spalle. Il suo viso, quasi ovale, richiedeva una pettinatura semplice, piena e morbida che soprattutto fosse adatta alla sua età. Aveva di fronte un po' ampia e di conseguenza era indispensabile una frangetta per mascherare quell'inconveniente. La giovane era intimorita dal pensiero di come sarebbe apparsa una volta che le forbici avessero compiuto la loro opera. Quando la prima ciocca cadde a terra recisa, la mia piccola cliente ebbe come un sussulto. Per il taglio, lo «shampoo» e tutto il resto ci vollero quasi due ore durante le quali essa rimase tranquilla e sorridente. Quando tutto fu finito, trattenni il respiro. Come avrebbe reagito di fronte alla nuova immagine di sé che le sarebbe apparsa guardandosi allo specchio? La giovane si conservò per qualche momento, poi con mano esi-

tante si toccò le onde. Infine esclamò: "Come mi sento la testa leggera! Come mi sento diversa! Mi piace, mi piace molto. Grazie!". Questo è stato uno dei più graditi "grazie" della mia lunga carriera».

(Copyright dalle «Chicago Tribune» e di «Stampa Sera»)

ANNUNCI ECONOMICI

COMPRA - VENDITA ALL. LOCALI e TERR. L. 100 p.p.

(Continua da pag. 5)

NEGOZI CASETTE IN OGNI GRANDE TRANSITO ZONA LINGOTTO OTTIMO IMPIEGO CAPITALE SOC. BASSO FABBRICATO. VENGANO FILIALI XX SETTEMBRE 31, CARDUCCI 125.

MELLA Piazza di Armando, a soli 180 km. da Torino, vendesi la casa ideale per le vostre vacanze e per tutte le stagioni. Mare sole e pini allietano il vostro residenziale con le più moderne attrezzature sportive riservate ai residenti: pontile, sci nautico, ippica, tennis, golf aperto tutto l'anno. Vendesi unitamente ai servizi alberghieri, bar, ristorante, villa. Società Immob. Torino, corso Re Umberto 6, telef. 553-515. Armando Piazza, tel. 917-577. 47

NUOVA impresa costruzioni edili acquisterebbe costruzione per terzi non superiore ai 50.000.000. Scrivere: «Pubblicità Stampa 3009 — Torino».

ORBASSANO vendesi terreno per villa ottima posizione tutti servizi vendo. Telefonare 555.783. 3141

SETTIMO vendesi vendesi alloggio una camera tinello cucinino servizi posto grande sviluppo industriale. Tel. 551-715.

PIANEZZA splendida posizione panoramica con alloggi terreno edificabile 600 camere. Telefonare 622-976. A32645

PIAZZA Bella vende alloggio nuovo, abitabile subito, 2 camere tinello servizi 6.600.000. Facilitazioni pagamento. Telefonare 547-903. 1000

PONTA Palazzo alloggio due-tre camere cucina vendo. Telefonare 655-782.

RAFFAELLO (corso) 2, vendonsi alloggi 2 camere tinello cucinino servizi e 4 camere cucina servizi. Rivolgersi organizzazione immobiliare vendite reali Italease, corso Matteotti zero, Torino.

S. MARGHERITA Ligure nella più pelle strade, in elegante palazzina, si vende magnifico grande appartamento ristrutturato eccezionale unica soluzione divisibile in due. Rivolgersi agenzia Marri, Santa Margherita Ligure. 21123

S. RITA vendiamo via Belletta 68, alloggi 1-3 camere tinello. Altri occupati da reddito. Visite 17-19 feriali. Telefonare 547-903. 1000

SANREMO vendiamo appartamenti villa due quattro camere, servizi, tutti prezzi. Boss, Sanremo. 31791

SARELLO (Savona) panoramica posizione, centrale, vendesi blocco terreno fabbricabile 123.000 mq., ogni comodità. Scrivere: Bissa, casella 833, Savona. Telefonare 72-154 (ore 19-21).

SAUZE d'Oulx condominio Sergenti vendesi appartamenti minimi finiture lusso soggiorni estivi invernali. Tel. 493-009.

SETTIMO Torinese, regione Fontanasse, vendonsi ville tre camere cucina servizi giardino garage. Rivolgersi organizzazione immobiliare vendita reali Italcasa, corso Matteotti zero, Torino.

STABILIZZERETE vostri risparmi prestando presso complesso edilizio residenziale «è cosa...» costruendi alloggi sul mare Loano, pagamento dopo avanzamento lavoro. Telef. 276-976.

TERMINI Lentiamo Rivoli Locana costruzione 60-80-140 camere. Telefonare 457-971. 829

TERRENI mesa avvantagna tutti servizi prezzi accessibili a richiesta costruisco villetta. Telefonare 585-827.

TERRENO industriale vicino fuori dazio Torino vendesi urgente. Telef. 560-277, 652-785. 3140

TERRENO mq. 825 tasse libere vendiamo. Telefonare 81-932. 144

TERRENO progetto approvato concesso, semicentrale, privato vende, urgente. Telefonare 500-277. 578

TERRENO progetto approvato 10 pani privato vende. Telefonare 373-571.

VENDESI appartamenti 1-2-3 camere varie zone Mirafiori vicine cantiere corso Cosenza ang. via Tripoli. Ufficio vendite Aviv, via Cibrario 9, telefono 485-009. 1031

VENDESI terreno Alassio, fronte strada adatto costruzione villette. Tel. 515-845.

VENDO alloggio quattro camere servizi terrazzo centro Vittoria. Telef. 355-568, Pagarello. A36486

VENDONSI alloggi arredamenti barriera Milano, 2 camere e lusso. Telefonare 510-848. 57

VENDONSI appartamenti 1-2 camere servizi zona S. Rita, via Berlezia angolo via Malagno. Ufficio vendita Aviv, via Cibrario 9, telefono 485-009. 1031

VENDONSI corso Regina angolo via Cigna, ultimi alloggi tre camere cucina doppi servizi, lussuosi magazzini cantinati. Rivolgersi cantiere. Telef. 280-568

VIA Sizza 36 vendo alloggio 4 camere, libero, terzo piano, 7.000.000. Possibilità fornire due alloggi camere cucina. Facilitazioni pagamento. Telef. 547-903.

VIA Ormea 65, angolo buon reddito, box libero subito Telefonare 724-390.

VILLA Hindi (via) 7, vendonsi alloggi 3 camere tinello cucinino servizi. Rivolgersi organizzazione immobiliare vendite reali Italease, corso Matteotti zero, Torino. 751

ZUMAGLIA (via) 33, vendesi alloggio 2 camere, servizi. Rivolgersi organizzazione immobiliare vendite reali Italease, corso Matteotti zero, Torino.

DOMANDE AFFITTO ALL. LOCALI e TERR. L. 150 p.p.

A coniugi piemontesi referenziatissimi abbisogna alloggio cauzionando. Telefonare 760-890, 538-539 10

AFFITTASI immediatamente zona Rivoli 10 giornale irrigua. Scrivere: «Pubblicità Stampa 3408 — Torino».

ALLOGGETTO preferibilmente collinare possibilmente cerca impegnato torinese sempre in loco. Telefonare 293-731.

CAMERA cucina qualsiasi zona possibilmente servizi. Canonico, referenze. Telefonare 44-401. 71

CERCASI camera e cucina zona nuova capo Lingotto, cauzionando. Referenze. Telefonare 787-746, 667-711.

CERCASI due massaie servizi contigui soli, comodità luce, zona Valentino. Scrivere: «Pubblicità Stampa 0248 — Torino».

COMUNICI piemontesi referenziatissimi abbisogna alloggio cauzionando. Telefonare 760-890, 538-539. 10

CONTUCI piemontesi cercano alloggio 2 camere e servizi. Telefonare 760-850.

DOMUCI referenziati cercano alloggio 2 camere cucina servizi. Tel. 770-736, ore pasti. A32585

FAMIGLIA piemontese affiderebbe alloggio Madonna Pilone. Telef. 570-404 ore 18-14. A31697

FAMIGLIA signorile cerca, max salvi, villa collinare 7-8 camere giardino, oltre 500 metri altitudine. Telefonare 481-404.

PROSSIMI sposi torinesi, referenziatissimi, affitterebbero 2 stanze, uso, servizi, preferibilmente S. Paolo, S. Rita. Telefonare ore pasti 267-614, 871-668.

SIGNORINA settentrionale referenziata cerca camera cucina. Scrivere: «Pubblicità Stampa 3418 — Torino».

SPOSI piemontesi cercano 2-3 camere servizi Lingotto, Nichelino, Mirafiori. Telefonare 663-882. A30219

SPOSI settentrionali affiderebbero alloggio 2-3 camere qualunque zona. Telefonare 222-342 197

OFFERTE AFFITTO ALL. LOCALI e TERR. L. 150 p.p.

A.A. Massimo d'Azeglio affittasi appartamento due camere cucina bagno servizi 43.000 mensili bella cucina. Angiolini, Nizza 2. 879

A. REFERENZIATISSIMI affitto alloggi vuoti ammobiliati pied-à-terre, qualunque zona. Via Mazzini 1. 197

A. STUDENTE Politecnico divideresbbe appartamento con collega. Scrivere: «Pubblicità Stampa 1102 — Torino».

ADRIANO 1 2-3 camere servizi. Arenale 42 Telefonare 545-439. 2035

ARREDOCHANDOFI alloggi diverse zone agenzia Cuneo, Sacchi 14, telef. 528-539.

APPITTASI appartamenti signorili, salone, 5 camere, doppi servizi, prossimi giardino, primo piano. Saluzzo, telefonare 42-813. 2062

AFFITTASI alloggio signorile zona Bertini tre camere tinello servizi L. 50.000. Telefonare 785-372 dopo ore 20.

AFFITTASI alloggio signorile zona Ursulina mq. 110, 3 camere salone cucina tripli servizi e doppio ingresso. Rivolgersi portineria via Vico 11. 738

AFFITTASI alloggio 3 camere tinello servizi, corso Toscana. Tel. 647-306.

AFFITTASI grandioso negozio nuovo via Pes 18, anche adatto laboratorio, zona grande sviluppo. Telefonare 70-181, ore ufficio. A32697

AFFITTASI in Alessandria locale industriale mq. 300 e ampio seguito mq. 230. Telefonare ore ufficio 687-906.

AFFITTASI Moncalieri corso centrale caseggiato mq. 600 circa con uffici. Telefonare 680-670. A30356

AFFITTASI o vendesi locali per magazzini ammontari da 50 a 300 mq. accessibili con camion. Rivolgersi ufficio via Lesna 2, telef 242-039 ore 15-18.

AFFITTASI via Belfiore ampio negozio 3 vetrine Telefonare 521-352.

AFFITTASI 3-4 camere servizi isolate, S. Rita, signorili. Telefonare 538-339.

AUTOSTRADISTI abbonati attrezzati autofurgoni frigoriferi, deposito mobili, garanzia. Telefonare 372-558, Conti.

AUTOTRASLOCHI noleggiatori, autofurgoni isotermici, garanzia, concorrenza, preventivi Telef. 336-220, Mastropietro.

AUTOTRASLOCHI rapidissimi Torino provincia, personale specializzato, garanzia. Telefonare 372-733, Cignari.

CEDO alloggio arredato 2 vani ingresso servizi, grazie convenienza, corso S. Donato. Telefonare ore pasti 81-226.

CORSO Telesio 78, affittiamo 1° aprile in casa con 5 alloggi due camere, tinello, servizi. A30498

IN Terra' ottima posizione si affittano locali per ristorante bar Telefonare ore ufficio 20-919. A31206

LOCALE industriale affittasi barriera Milano mq. 300 vicinato ammobiliato, ingresso camion. Telefonare 272-638.

LOCALE industriale interno cortile proprio mq. 700 ingresso carrabile, laboratorio, affittasi. Telefonare 631-419.

LOCALE commerciale mq. 250, ufficio mq. 70, altri mq. 150 alloggi, libert subito. Telefonare 341-668. A31810

LOCALE nuova costruzione semicentrale 220 mq. [illegible] piano primo accesso indipendente adatto uffici laboratorio industrie silenziosa affittasi. Telefonare 570-572. A31227

LOCALI centrali uso magazzini, laboratori, uffici 300-2000 mq. affittasi. Telefonare [illegible] (pasti). 745

NEGOZIO ampia vetrina, ferramenta, zona nuova Lingotto, affittasi. Telefonare 583-081. A31223

NEGOZIO vetrine mq. 120 circa San Paolo angolo San Bernardino, adatto esposizione, impresa affitta subito. Telefonare 21-788 159

NEGOZIO mq. 55 via Reiter 36, impresa affitta vende, Grolla Tel. 21-768.

S. RITA affittasi signorile ammobiliato 2 camere letto, sala pranzo, tinello, cucinino, cameriera. Telefonare 80-088.

SEMINTERRATI mq. 300 [illegible] corso Ivrea Autostrada affittasi 1° maggio Telefonare 851-013 A32871

LOCALI PER VILLEGG. L. 150 per parola

ALASSIO, affittasi per stagione estiva appartamenti bellissimi, vista mare, distanti 5 minuti locali più servizi. Scrivere: Immobiliare La Ligure, Alassio.

ALASSIO, vendesi appartamento vista mare, tre locali servizi veranda coperta, riscaldamento, L. 7.300.000. Scrivere: Immobiliare La Ligure, Alassio.

CERCO periodo estivo mare o montagna villa o alloggio minimo 5 camere assolutamente giardino doppi servizi. Scrivere: Asterisi, via Valta 3, Torino. Telefono 511-382. A31961

FINALMARINA affittasi alloggio nuovissimo ammobiliato, aprile e successivi. Telefonare 547-980, 883-617.

FINALMARINA ammobiliata 5 vani, bagno, giugno-settembre 60.000, luglio-agosto 70.000 mensili. Milano, Pradina 27 Rocchegiani 25-61-899.

MASSIMO affitta estensi villetta stagione estiva, ottimo ammobiliamento, preferibilmente Lanzo o zona montagna. Telefonare 256-607. A32608

S. MARGHERITA Ligure in palazzo nuovo vendo alloggio di 5 camere, cucina, cucina, ripostiglio e doppi servizi signorilmente arredato Telefonare 743-983, Torino ore 20-22 A29691

VARIGOTTI affittasi camera tinello servizi prossimo bagno Telefonare ore pasti 787-755 A30234

VILLA due appartamenti, ampia vista mare, riscaldamento, garage, giardino, termini. Lavezzini, Alassio Capo, telefonare 88-113. 33146

ALBERGHI E STAZIONI CLIMATICHE L. 150 p. p.

A. HOTEL Piazza Risorgimento, Strada Valsalice 153, soggiorno ideale in ogni stagione, per convalescenza, riposo, ogni confort. Telefonar 882-482. 1194

A Loiacono (riviera) trascorrete Pasqua (Mar) Mediterraneo, ambiente divertente, giardino, parcheggio. Tel. 45-340.

ALASSIO, Bolognese, ottima gradissima, pensione e posti medici. Viale Hanbury. 33184

HOTEL Acquedotto Terra Pedrera, Rimini zona residenziale sul mare, tutte camere con servizi privati. Interpellateci.

LAIGUEGLIA, Pensione Giacomella, telefono 49-031. Vicino mare, ottimo trattamento, comfort. 32279

PASQUA (Easter) Hôtel Mediterranée, Pietrasanta, nuovo, vicinissimo mare. Telefonare 67-329. 33144

PENSIONE giardino sul mare, sole, clima posizione unici. Tutti comforts. Scrivere telefonare Marinella, Pieve Ligure, telefono 570-073. 31118

PER le Vostre vacanze pasquali Pensione Mitria, Bellariva Lido Rimini, telefono 30-397. Vicinissima mare, 1300 complessivo. 32983

PIETRALIGURE, [illegible] Marzabotto, via Grotta, telef. 87-110, vicinissimo mare. Maggio-giugno prezzi ridotti.

RIMINI, Hôtel Pensione La Genziana, camere con acqua doccia, telefono, ascensore, bar. Interpellateci. 32213

RIMINI, Pensione Alfieri, vicino mare, ottima cucina, prezzi convenientissimi. Interpellateci. 32963

RIMINI, Rivazzurra Hotel Pensione Bel Sorriso, telefono 30-392. Soggiorno ideale. Apertura aprile. Prenotazioni pasquali e stagionali. 32027

SAI ANCHE passare Pasqua fuori tratto, ambiente familiare, ristorante maggio Hugo. A32794

VARAZZE, Hôtel Terminus, tutto mare ore bagno, telefono, riscaldamento, Garage. Telefonare 76-351. 33366

VARAZZE Hôtel Gran Colombo, ogni comfort, giardino. Interpellateci. Telefonare 77-063. 33107

VARAZZE, La Pensione Villa Modiano, tel. 77-135, riscaldamento alla sua abituale clientela, porge tutti auguri pasquali. [illegible]

VIA Rivoli, Corso (Torino), vuoi, conviene, riposo, soggiorno ideale ogni stagione, Comfort. Tel. (0130)-51-90.

VILLERIA, Hôtel Villa Grandi, telefono 38-054. Apertura Pasqua. Maggio 1000, [illegible] 1100. [illegible]

COLLEGI ISTIT. SCUOLE L. 150 per parola

E ISTITUTO Droghe, Carmine 32, corrispondenza, serali dattilografia, stenografia, computisteria, lingue, paghe, contabilità generale meccanizzata. 620

ACCONCIATORI diversissimo frequentando corsi accademici tenuti in piega, taglio, permanente, tintura, manicure, impieghi assicurati, scuola Dante Maria, via Pio V 5, telefono [illegible] 872

ACCONCIATORI estetista diversissimo diplomandovi frequentando scuola Firenze, via Po 23, tel. 82-806. Corsi diurni, serali, facilitazioni. 618

ACCONCIATURE autorizzata scuola statale parrucchieri perfetti mediante insegnamento. Piccinini, via Nizza 5.

BALLERETE presto e bene frequentando Scuola Gemma, Nizza 3, tel. 80-220.

BOIDOL, Nizza 27: Centro preparazione tutti impieghi. Corsi intensivi. Specializzazioni. A32487

BERLITZ Schools istituto insegni corsi accelerati, diritti di inglese, tedesco, francese. Massimo 6 allievi per classe. Informazioni ed iscrizioni presso la segreteria, via Roma, Torino 3 (gratuite) telefono 553-576 36

CAMBRIDGE School of English Torino professori inglesi iniziano aprile corsi perfezionati serali. Principe Amedeo 29, telefono 81-040. 834

CORSI di lingua inglese a Londra. Scrivete: Hillcrest School of English, 10 Champion Hill, Londra, S.E.5. per prospetto illustrato. 32122

ISTITUTO Vagnone, via Vagnone 7, corsi qualifica abilitanti ordinamenti elettrici. 24

PERITO industriale insegnerebbe ore libere. Scrivere: «Pubblicità Stampa 8425 — Torino» A30645

PETTINATRICE diplomata, specialità taglio, ondulazione ad aria. Natura, permanenti; corsi serali, lavora sabato compreso. Belmondo, via Parini 16, Torino, telefono 46-346. 721

LEZ. TRADUZ. PREST. L. 150 per parola

BALLERETE modernissimi rapidamente. Corso 3000. Telefonare 512-055, corso S. Martino 8. 1187

FREQUENTANDO corsi rapidi radiotecnica frequenterete breve tempo riparazione meravigliosi apparecchi radioelettronici televisori. Telefonare 650-578 pomeriggio.

LEZIONI inglese a francese corrispondenza impeccabile. Telefonare 692-774.

MATEMATICA lezioni preparazioni esposizioni anno. Vivaquito. Tel. 547-825.

PROGETTI, stime, rilievi, tamponamenti contabilità lavori, amministrazioni. Telefonare 780-503, ore ufficio. A32589

CAMERE MOBIL. PENS. L. 120 per parola

A ottimi prezzi ammobiliata centrale veicolo pensione famiglione. Tel. 558-870.

AFFITTASI ammobiliata zona Campidoglio Imperiale stabile. Telefonare ore pasti 784-239 A32538

AFFITTASI ammobiliata signorile. Telefonare 597-925 ore 10-15 oppure sera.

AFFITTASI camera ammobiliata 3 giovani con pensione. Telefonare 570-874.

AFFITTO mansarda ammobiliata indipendente uso cucina. Malinetto. Telefonare pasti 695-850. A760754

AMMOBILIATA due letti affittasi con pensione. Tel. ore pomeridiane 683-825.

CAMERA centrale grande per due persone affittasi. Telef. Santarella [illegible]

CAMERA indipendente, ammobil. affittasi uno pied-à-terre. Telefonare 255-835.

CENTRALE signorina cerca tutti servizi, amici, 15.000 posto Tel. 510-723.

CERCASI famiglia disposta dare vitto accuratissimo a professionista, possibilmente zona Lingotto. Telefonare 772-122 ore pasti. A30235

CERCASI ammobiliata indipendente due letti, salotto, uso cucina, per signora bimba a stagione. Telefonare mattino 376-384 A31840

CERCASI impiegata disposta condividere ammobiliata. Telefonare 534-227.

CERCASI impiegata condividere elegante ammobiliata con pensione. Telefonare 742-548. A33436

LETTINO 8000 affittasi giovane operaio lavoro stabile. Telefonare 431-332.

PENSIONATO distinto stabile zona maglio giugno mobilità confortevole pensione privata signora unico ospite anche familiare società. Scrivere: «Pubblicità Stampa 7204 — Torino».

PENSIONE maschile centrale signorile comodità moderno buon trattamento. Telefonare 553-987. A33658

PERSONA sola offre a impiegata seria minima referenza camera ammobiliata uso cucina, centrale, possibilmente giovane sera. Scrivere: «Pubblicità Stampa 8176 — Torino». A34190

PIED-A-TERRE signorile indipendentissimo, libero subito. Risorgimento, Sant'Anselmo 18. 878

PRIVATAMENTE affittasi ammobiliata via Po a signorina impiegata. Telefonare 555-827. A34078

VEDOVA distinta offre pensione a persona seria. Scrivere: «Pubblicità Stampa 7341 — Torino» A33673

DOMANDE IMPIEGO L. 80 per parola

ABILE PREMIERE ALTA MODA CONFEZIONI BOUTIQUE ATELIER. TELEFONARE 883-718 ORE 13-14,30 E SERALI. A31388

ACCURATI lavori dattilografici eseguonsi domicilio. Telef. 578-457 ep. 536-494.

CAPO officina costruzione stampi, attrezzerie, fissima, ed anni esperienza media industria offresi. Curriculum, referenze documentatissimi. Scrivere: «Pubblicità Stampa 1238 — Torino».

CAPO squadra edilizia (cristiano, esperienza decennale, ingegnere, albori stabilità, profitti sfarzi, rimborsi sicuri, salvoi. Scrivere: «Pubblicità Stampa 7401 — Torino». A32258

**CAPO OFFICINA RIPARAZIONE E TRASFORMAZIONE MACCHINARIO ELETTRICO DI OGNI TIPO E POTENZA IMPIANTI E APPARECCHIATURA ELETTRICA ESPERIENZA PLURIENNALE OFFRESI MANSIONI DI RESPONSABILITA'. REFERENZE INECCEPIBILI. SCRIVERE: «PUBBLICITA' STAMPA 7286 — TORINO».

CONTABILE provetta offresi per lavoro a casa. Telefonare 334-717. A37078

CORRISPONDENTE commerciale perfetta conoscenza inglese francese attualmente occupata presso importi esteri offresi scopo miglioramento. Scrivere: «Pubblicità Stampa 7396 — Torino».

CORRISPONDENTE tedesco inglese ragioniatrice contabile commerciale, ambiente, preferibilmente estero unica o ditta. Scrivere: «Pubblicità Stampa 7375 — Torino». A30943

DIPLOMATA 40enne comperebbesi presso piccola azienda per ufficio amministrativo. Telefonare 354-287. A37383

DIPLOMA magistrale, ginnasio, serio, referenziato, millenario, impiegherebbesi, subito. Mite pretese. Telefonare 510-080, ore 8-12. A37072

ELETTROTECNICO ESPERTO CIA' AZIENDA IN PROPRIO OFFRESI COME CAPO OFFICINA, CONTROLLO LAVORAZIONE, MANSIONI TECNICO COMMERCIALI, VARIE. TEL. 489-085.

ESPERTISSIMA contabilità impiegatizia organici intervenzione direttiva previa 21ma prova pluriennale offresi. Referenze offresi. Telefonare 733-326 ore 10-17 feriali A37079

ESTETISTA diploma francese, libera subito, offresi. Telefonare possibilmente pomeriggio 757-568. A33341

FARMACISTA pratico arreo migliorerebbe economico offresi. Scrivere: «Pubblicità Stampa 1200 — Torino». A34190

GEOMETRA, assume ore libere ufficio, rilievi topografici disegni e progetti. Scrivere: «pubblicità Stampa 3343 — Torino». A36763

GEOMETRA Silente, impiegato patrimoniale, esperto topografo, divisi della proprietà, catasto, terreni, fabbricati, scopo migliorare semina proposte. Scrivere: «Pubblicità Stampa 9411 — Torino». A35240

INGEGNERE alta specializzazione pratica impianti elettrici sistemi elettronici di controllo e comunicazioni radio ponti (per Via) punti Vhf terminali multiplex impiego corrente disposto anche per l'estero, sarebbesi proposte. Scrivere: «Pubblicità Stampa 410 — Torino».

INGEGNERE industriale 40enne esperto progettazione carpenteria verniciatura galvanica esamina offerte. Scrivere: «Pubblicità Stampa 7398 — Torino».

PENSIONATO esperto pratico contabilità offresi anche orario ridotto. Telefonare 578-487, ore [illegible]

PERITO chimico ventisettenne, esperienza biennale, conoscenza tedesco francese, inglese, impiegherebbesi milanese. Scrivere: «Pubblicità Stampa 8235 — Torino». A34199

PERITO industriale organizzato offresi qualsiasi lavoro serio ufficio. Scrivere: «Pubblicità Stampa 7253 — Torino».

(Continua a pag. 11)

(Copyright dalle «Chicago Tribune» e di «Stampa Sera»)

L'amico di Boscolo Anzoletti, vincitore dei 150 milioni

Rifiutò il biglietto vincente di Agnano perché "Chioggia è una città sfortunata,,

Così il fortunatissimo tagliando finì nelle mani dell'albergatore di Sottomarina - Il neo-milionario (in verità era già molto ricco prima) è andato a caccia domenica sera e non è più tornato a casa - Forse ha già depositato il biglietto in una banca di Verona

Dal nostro corrispondente

Venezia, martedì sera.

Il trentottenne Rino Boscolo Anzoletti, albergatore di Sottomarina, è o no il vincitore dei 150 milioni del primo premio della Lotteria di Agnano? Lui dapprima non ha detto né sì né no, poi ha negato; la moglie nega recisamente, non si arrabbia quando la gente insiste a contraddirla, sorride tutta contenta e dice che è uno scherzo.

L'incerto 150 milioni è indubbiamente una seccatura. Una seccatura che tutti vorrebbero lamentare, magari anche più di una volta. Sono noie con i curiosi, i petulanti e i questuanti. E sono preoccupazioni con il fisco, anche se i tutori degli interessi erariali non sono esosi. La vincita è al netto delle tasse, però (ed è anche giusto e logico) il vincitore è atteso al traguardo della complementare. Fra un anno gli sarà chiesto conto dell'impiego di un così bel capitalotto: «Quanto le rendeva?», gli chiederanno. E sulla rendita sarà tassato. In fin dei conti, in proporzione, pagherà quanto coloro che hanno uno stipendio.

Ma Boscolo Anzoletti è fin troppo che sanno difendersi, perché le sue attività sono notevoli e le sue entrate non sono costituite da uno stipendio. D'altra parte è probabile che il suo denaro suoi non darebbe un reddito immediato se lo dovesse impiegare, ad esempio, nella costruzione di un altro albergo.

Ieri è andato a caccia in valle ed ha lasciato alla giovane e simpatica moglie l'incarico delle smentite. Serena, sorridente, vivace, la signora Mariuccia forma un piacevole quadretto con la sua piccola Marinella, una bimba di diciotto mesi dagli occhioni neri. Tranquillo e sereno, ma, forse, con un po' di malizia nello sguardo, la signora ripete continuamente, mai annoiata e sempre gentile: «Ma non è vero niente. Dev'essere proprio così acceso. Se fosse vero, solo inviato mi l'avrebbe detto. Invece non mi ha detto niente».

A parte una notizia d'agenzia che annunciava ieri sera la sua presenza a Verona dove avrebbe avuto un lungo colloquio con un commercialista e dove avrebbe affidato la preziosa cartella vincente ad una banca, tutta Chioggia lo dà per il vincitore. Tutta Chioggia può, ovviamente, non significare nulla, ma le affermazioni di due chioggiotti e di un veneziano sono quelle che contano. (Tutto è fondato comunque sulla memoria, sulla sicurezza di un solo fatto: che il biglietto F [illegible] sia stato effettivamente il secondo venduto al bar Sport Clodia).

Sono in tre, dunque ad affermarlo. Primo di tutti è la cameriera del bar, la quattordicenne Elena Penso, figlia della proprietaria dell'esercizio, la quale è sicura che, dopo aver venduto il primo biglietto non appena ricevuti i tre blocchetti, aveva offerto il secondo ad uno dei quattro clienti che stavano giocando a carte, e precisamente a quell'Antonio Scarpa della «Britola», il quale, coerente con un parere del tutto personale, ma sempre espresso, non lo voleva acquistare perché, secondo lui, Chioggia, città povera, è una città sfortunata. E ne era tanto convinto che anche al Totocalcio gioca quando i suoi affari lo chiamano fuori città. Allora la Penso aveva offerto il biglietto al Boscolo Anzoletti, che era uno dei quattro giocatori a carte, il quale l'aveva acquistato.

Il secondo chioggiotto che ricordi è lo stesso Scarpa Britola, il quale conferma la circostanza. Da domenica sera si è convinto che la sua città non è sempre perseguitata dalla sfortuna, non per la vincita lo Scarpa, per quanto ami filosofeggiare, non sembrava ieri un uomo a cui fossero sfuggiti di mano 150 milioni.

Il terzo testimone, il veneziano, è Giuseppe Sen, il cameriere del bar e distributore per la zona di Chioggia dei biglietti della Lotteria. Era presente alla vendita del secondo biglietto. Ricorda la scena ed è così convinto di essere nel giusto che è stato proprio lui il primo a tradirsi (e forse ora ne è pentito per aver mancato in certo modo a quello che si potrebbe quasi definire segreto professionale) dicendo: «Ma allora i 150 milioni li ha vinti Rino Boscolo Anzoletti!».

Se si vuole essere obiettivi la testimonianza vera è comunque soltanto una, quella della cassiera, perché quella degli altri due «testimoni» si appoggia sul presupposto dell'affermazione della donna, secondo la quale il biglietto acquistato dal Boscolo Anzoletti era il secondo venduto, ed il biglietto venduto secondo era il secondo del primo blocchetto.

Ma che cosa dice del comportamento dello stesso albergatore? Per quanto riluttante, egli, messo in croce dalle insistenze d'un amico, sotto il portico, fuori del bar, domenica alle 18 ha levato il portafogli di tasca e ne ha estratto il biglietto, ma in modo che l'altro non potesse vederne il numero e la serie. E sta di fatto che, dopo qualche controllo, non ha detto una parola, non ha negato, ma se ne è andato difilato a casa. Sta di fatto che non ha più aperto la porta a nessuno, quando sarebbe stata, se non probante, ma almeno persuasiva per qualcuno, mostrargli che il biglietto non era quello abbinato al cavallo americano Behave.

Evidentemente non è arbitrario dedurre, assieme ai chioggiotti, che l'albergatore non era in possesso di un secondo biglietto con il quale mettere almeno un po' di confusione, ma che ne aveva soltanto uno: e quell'uno non poteva mostrarlo perché era quello vincente.

Antonio Lavorato

La moglie dell'albergatore di Chioggia, Rino Boscolo Anzoletti, con la più piccola dei tre figli, Marinella (Telefoto «Associated Press»)

Ha ottenuto la libertà condizionata

Ergastolano scarcerato dopo 27 anni di pena

E' un genovese condannato nel '36 per omicidio - A Sestri Ponente riabbraccerà la madre novantenne che non sperava di rivedere

Dal nostro corrispondente

Alessandria, martedì sera.

«Non posso crederlo, è impossibile»: così ha esclamato fra le lacrime l'ergastolano Lindo Traversa di 61 anno, detenuto di Borgoli (Genova), al quale il ministro di Grazia e Giustizia ha concesso la liberazione condizionata dopo ventisette anni di carcere. Soltanto quando il dottor Antonio Aloja, direttore della casa penale di Alessandria ov'è detenuto, gli ha mostrato la relativa documentazione pervenutagli da Roma, il Traversa si è convinto che il sogno vagheggiato durante tante notti insonni si era finalmente tradotto in realtà. Infatti, nel tardo pomeriggio di ieri, salutato festosamente dai molti compagni di sventura, Lindo Traversa è tornato libero tra i liberi, varcando la soglia del reclusorio di piazza Golto ov'era entrato sette anni fa proveniente dalla casa penale di S. Stefano.

Subito è partito alla volta di Sestri Ponente ove abita sua madre novantenne, che nulla sapeva della liberazione del figlio ed alla quale ha voluto fare una insperata sorpresa pasquale. «Mai le avevo manifestato, nei miei scritti l'eventualità di una scarcerazione, perché pensavo che la domanda, a suo tempo inoltrata, venisse respinta, com'è avvenuto per alcuni altri detenuti», ha dichiarato il Traversa. «Bisognerà che prima di presentarmi alla mia mamma qualche parente provveda a prepararla con cautela perché è sofferente di cuore. Non so se potrebbe reggere a tanta emozione».

Lindo Traversa era stato condannato nel 1936 dalla Corte d'Assise di Genova alla massima pena detentiva per aver ucciso, oltre cinque lustri fa, certo Giacomo Siri. In tutti questi anni è rimasto nei reclusori di Portolongone, Volterra, S. Stefano e quindi, dal '56, ad Alessandria. Ovunque ha mantenuto ottima condotta. Nella nostra casa di pena lavorava come lucidatore di mobili, un lavoro che gli ha consentito qualche guadagno. Ultimamente aveva risparmiato sessantamila lire che gli sono state consegnate all'atto della sua uscita dal reclusorio.

La pratica per la concessione della libertà con la formula condizionale, è stata istruita dal dott. Aloja, quindi è passata al giudice di sorveglianza ed infine al ministero di Grazia e Giustizia che ha espresso parere favorevole.

A salutare commossi Lindo Traversa vi era pure Agostino Mancuso, l'ergastolano di settant'anni, da quarantadue detenuto. Venne condannato a vita quale responsabile di aver ucciso — accusa da lui sempre respinta — nel 1922, una bambina. Invano l'anziano recluso che, come il Traversa, ha sempre tenuto una condotta esemplare, ha chiesto la grazia. Le istanze inoltrate dal dott. Aloja non hanno sortito finora alcun esito. Un'ultima tenue speranza sorregge il Mancuso: infatti i suoi due figli, residenti a Napoli, hanno rivolto analoga istanza al presidente della Repubblica Segni. Già sono però trascorsi alcuni mesi, e nessuna risposta è giunta a rasserenare il detenuto modello.

Giovanni Camagna

Processato oggi a Valenza

Nega d'avere raccolto i marenghi di Gazzoni

Accusato di appropriazione indebita un giovane cuoco per la sparizione d'un portabiglietti formato da due monete d'oro

Nostro servizio particolare

Valenza, martedì sera.

Un prezioso portabiglietti d'oro massiccio, smarrito tempo fa ad Alessandria da un noto industriale chimico-farmaceutico di Bologna, il comm. Ferdinando Gazzoni, di 74 anni, ha portato a giudizio dinanzi al pretore di Valenza il cuoco Vincenzo Bottoso di 19 anni da Litta Parodi ed il cinquantaseienne Luigi Ritoeto di 56 anni da Alessandria. Il processo è fissato per oggi: il Bottoso deve rispondere di appropriazione indebita, il Ritorto di aver messo in circolazione pubblicazioni immorali.

Un pomeriggio della scorsa estate il comm. Gazzoni, in villeggiatura a Sezzadio presso la tenuta Badia Santa Giustina, appartenente alla consorte, contessa Ilarina Frascara, si era recato ad Alessandria fermandosi ad acquistare giornali ad un'edicola di piazzetta della Lega. Allontanatosi con un fascio di giornali e riviste, ritornava poco dopo per chiedere al giornalaio, il ventiduenne Giancarlo Debandi, se avesse trovato un portabiglietti in oro costituito da due triangoli gravati da un doppio marengo dell'epoca napoleonica, che doveva essergli caduto nell'atto di pagare le pubblicazioni. L'edicolante gli indicava un giovanotto, appunto il Bottoso, addetto alla cucina d'un ristorante del centro, che poco prima, nel passare, aveva raccolto un oggetto da terra. L'industriale, avvicinato il Bottoso, lo pregava garbatamente di restituire il portabiglietti, ricordo di famiglia, promettendogli un compenso. Il giovane cuoco negava però di aver trovato l'oggetto e si allontanava; ma il comm. Gazzoni lo faceva convocare in questura.

Mentre veniva interrogato negli uffici della Mobile, il giovane, negato ancora una volta il fatto (pur ammettendo ora di aver raccattato da terra un oggetto luccicante, di cui s'era però disfatto gettandolo in un vaso di fiori), nell'estrarre di tasca i documenti di riconoscimento faceva cadere sul tavolo del commissario dott. Cattuogno alcune fotografie pornografiche. Interrogato sulla provenienza di quelle scandalose pubblicazioni dichiarava di averle ricevute in prestito da un collega, il cuoco Angelo Pasquale di 29 anni.

Il pretore di Valenza dott. Parola, ricevuta la denuncia dalla questura, interrogava il Pasquale ed apprendeva che aveva acquistato le fotografie, pagandole mille lire, da tale Luigi Ritorto.

A conclusione delle indagini di polizia giudiziaria e della sommaria istruttoria il magistrato rinviava perciò a giudizio il Bottoso gravemente indiziato di essersi trattenuto il portabiglietti del comm. Gazzoni, ed il Ritorto per spaccio di pubblicazioni contrarie la morale.

g. c.

GLI DANNO FASTIDIO.....

Quest'uomo è un infelice: la cattiva digestione ha ridotto in lui la gioia di vivere e la capacità di lavorare.
Se *anche voi* soffrite di cattiva digestione; se l'inappetenza, l'alito cattivo, la sonnolenza dopo mangiato vi avvertono che qualcosa non funziona: ricorrete con piena fiducia alla cura con l'*AMARO MEDICINALE GIULIANI*.
Chiedete subito l'*AMARO MEDICINALE GIULIANI* al vostro Farmacista.

marchio depositato

giuliani
AMARO MEDICINALE

OGGI DAVANTI ALL'ASSISE DI SANREMO

Il processo per l'assassinio della contessa Aida Bragadin

Antonio Toesca, un colosso mite ed inoffensivo, soprannominato «Santin» per la sua buona indole, è accusato di avere strangolato la decaduta ex-danzatrice che brillò un tempo negli ambienti mondani della Costa Azzurra

La contessa Aida Bragadin

Dal nostro corrispondente

Sanremo, martedì sera.

La Corte d'Assise di Imperia, staccata a Sanremo, ha iniziato questa mattina il processo a carico di Antonio Toesca, arrestato di aver ucciso nella notte fra il 22 e il 23 novembre 1961 la contessa Aida Gontar vedova Bragadin.

Aida Gontar nacque a Odessa nel 1894: suo padre era un umile calzolaio. La donna, ballerina di rara bellezza, partì a sedici anni per una tournée in Europa, divenendo celebre in poco tempo. Si trasferì successivamente negli Stati Uniti e qui conobbe il conte Alvise Bragadin, che era sposato e con figli: insieme vennero a stabilirsi sulla Riviera italiana.

Il conte rimase vedovo nel '42 e sposò l'ex-ballerina, con la quale condusse una vita dispendiosissima. La coppia fu tra le più invidiate ed ammirate tra Nizza ed Alassio per eleganza e prodigalità. I Bragadin ebbero, alla fine della guerra, delle noie in quanto sospettati di collaborazionismo. Nel '55 il conte morì e Aida Gontar si trovò sola e quasi in miseria in breve tempo dissipò gli ultimi resti dell'immensa fortuna del marito e le circostanze la portarono sempre più in basso, fino ad accettare ospiti compiacenti malgrado l'avanzata età. La Gontar fu rinvenuta cadavere nella sua misera abitazione in via Arnaldo da Brescia 35, a Sanremo, il 29 novembre 1961.

Il 1° dicembre 1961 il prof. Roverio effettuò l'autopsia dalla quale risultò invece che il decesso era dovuto ad arresto inibitorio delle funzioni cardio-circolatorie e cerebrali, provocato dalla forte pressione esercitata da una mano sinistra sul collo della sventurata contessa. Omicidio, quindi. Polizia e carabinieri avviarono indagini, scartando l'ipotesi di un delitto a scopo di rapina in quanto nell'alloggio tutto risultava in perfetto ordine. Irrilevanti tracce ed indizi: un impermeabile in «nylon» color blu che non apparteneva alla Bragadin abbandonato su una sedia; la deposizione di un inquilino il quale riferì di aver udito la notte fra il 22 e il 23 novembre, passando accanto all'uscio della contessa, un grido soffocato e la voce di un uomo che parlava con tono molto basso.

La polizia concentrò allora i suoi sospetti su due inquilini abitanti in un appartamento attiguo a quello della Bragadin, il quarantunenne Antonio Cicognini di Sanremo, contrabbandiere e la trentenne Ivana Giudici, da Pieve di Teco, una mondana con la quale l'uomo conviveva. La polizia accertò che fra la Giudici e la Bragadin non correvano buoni rapporti a causa di gelosia di mestiere (anche l'uccisa faceva la mondana) e che fra i sospettati e la morta vi erano stati vivaci dissensi. Il Cicognini risultò poi essere mancino; il famoso impermeabile era della sua taglia, a doppia abbottonatura, con prevalente uso di quella sinistra. Una conversazione fra i due sospettati, registrata a loro insaputa mentre essi si trovavano in carcere di sicurezza, aggravò ulteriormente la loro posizione.

Improvvisamente un colpo di scena: il sostituto procuratore della Repubblica convocò una conferenza stampa e riferì che le indagini avevano permesso di identificare il vero colpevole: Antonio Toesca di 40 anni, da Montalto Ligure e domiciliato a Sanremo in via Porta Candelieri, manovale, un colosso dal mite carattere, detto perciò «Santin».

Fu fermato dai carabinieri su segnalazione di un confidente, che disse di aver visto la Bragadin, la sera del 22 novembre, in compagnia del manovale. Il sostituto procuratore della Repubblica e il maresciallo dei carabinieri Colombo il 14 dicembre si recarono col Toesca presso il bar «Nucci» di via Faraldi: il locale nel quale la contessa Bragadin aveva sostato la sera del 22 novembre 1961, appena ricevuta da Montecarlo, prima di rincasare. Il Toesca indicò il tavolino al quale prese posto quella sera e raccontò che a due metri da lui sedeva l'ex-ballerina e con essa si trovavano una donna e un uomo. Quando la contessa uscì dal bar, lui la seguì.

La [illegible] salì le scale ed entrò nel suo alloggio, lasciando la porta socchiusa. Lui bussò ed entrò a sua volta. La donna lo respinse ma egli le fu addosso e la strinse al collo con la mano sinistra. La sventurata morì fra le sue braccia e il Toesca, dopo averla ricomposta, se ne tornò a casa tirandosi dietro la porta e lasciando accesa una lampada da tavolo. «Non avevo l'intenzione di farle male» concluse il Toesca.

Il giorno successivo ritrattò tutto e avanzò sospetti su una sconosciuta sui cinquant'anni, vista con la contessa.

Durante la detenzione il Toesca fu trasferito al manicomio di Reggio Emilia per essere sottoposto ad una perizia psichiatrica. Il perito ha così risposto ai quesiti: «Al momento del fatto di cui è imputato, il Toesca, si trovava in stato di infermità mentale tale da scemare la capacità di intendere e volere: è un frenastenico minore, socialmente non pericoloso: può avere confessato una colpa non commessa.

Gli avvocati Bobbio e Silvio Dian, di Sanremo, difensori del Toesca, sono convinti dell'innocenza del loro patrocinato, ritenendo che egli abbia confessato perché la sua mente debole fu influenzata da precedenti interrogatori e dall'ambiente in cui l'ha resa a deporranno quindi la possibilità logica di costruire almeno altre due ipotesi: la colpevolezza del Cicognini e della Giudici od addirittura di una terza persona. Il compito del presidente Garavagno e della Corte si preannuncia non certo facile.

Giovanni Birone

Una primavera bizzarra che forse ricorderemo a lungo

Ampi annuvolamenti su tutto l'arco ligure Pioggia e vento ad Alessandria, sereno ad Asti

Cielo coperto e minaccioso nelle altre zone del Piemonte - Stamane erano ancora interrotte le comunicazioni telefoniche e stradali con le valli di Cogne, Rhêmes, Valsavaranche e Valgrisanche

Genova, martedì sera.

Sempre instabile il tempo in Liguria. Stamane a larghe zone di sereno nella prima mattina si sono lentamente sostituiti ampi annuvolamenti sparsi lungo tutto l'arco. La visibilità è sugli otto-dieci chilometri; lo stato del mare è poco mosso. La pressione barometrica in diminuzione e i venti non forti, ma variabili da sud-est a sud aumentano la instabilità delle condizioni atmosferiche, che nelle prossime ore subiranno un graduale peggioramento, con piogge sparse e rovesci.

Temperature: Genova + 12°, Passo dei Giovi + 5°, S. Margherita e Rapallo +13°, Varazze + 10°, Sanremo + 10° e Albenga +8°.

Novi Ligure, martedì sera.

Nel Novese e nella zona collinare stamane cade una fitta pioggia, accompagnata da un sensibile vento. La temperatura è sempre bassa: alle otto il termometro segnava +4°. I corsi d'acqua della zona hanno diminuito il loro volume e non destano più preoccupazioni.

Acqui, martedì sera.

Dopo la brave parentesi di sereno e di sole, nell'Acquese e sull'Alto Monferrato è ripreso da stamane a piovere. La visibilità è ridotta a causa della foschia. Temperatura stamane alle ore 6,30: +5 gradi.

Le condizioni atmosferiche nelle principali città italiane e le temperature minime registrate nelle ultime 24 ore. (Com'è noto, le temperature fornite dal Bollettino meteorologico possono presentare delle discordanze con le temperature minime registrate in determinate zone delle città).

Alessandria, martedì sera.

Ha ripreso a piovere in territorio di Alessandria dopo due giorni di sereno, che aveva [illegible] a normalizzare la situazione in alcuni comuni, fattasi alquanto grave a seguito delle intemperie dei giorni scorsi, che avevano provocato allagamenti. A tratti soffia un forte vento e la temperatura è piuttosto rigida. Il termometro stamane segnava 4 gradi.

Asti, martedì sera.

Sull'Astigiano stamane il cielo è sereno. La temperatura è di 8 gradi.

Cuneo, martedì sera.

Le condizioni atmosferiche sono nuovamente peggiorate. A Cuneo stamane il cielo era completamente coperto e minacciava pioggia. Anche la temperatura è diminuita: alle ore 8 il termometro segnava +3 gradi.

Aosta, martedì sera.

Cielo coperto su tutta la valle da un alto strato di nubi. Foschia sulle alte cime. Temperatura sempre in sensibile aumento. Ancora interrotte stamane le comunicazioni telefoniche e stradali con le valli di Cogne Rhêmes, Valsavaranche e Valgrisanche.

Vercelli, martedì sera.

Tempo sempre minaccioso nel Vercellese. Il freddo è intenso. Fortunatamente le acque poco alla volta stanno rientrando negli argini dalle rogge da cui erano straripate domenica. Anche la situazione per quanto riguarda il rione San Pancrazio della nostra città, allagato lo stesso giorno a seguito dello straripamento delle acque del cavo San Martino, va migliorando.

Verbania, martedì sera.

Cielo da molto nuvoloso a coperto stamattina su tutta la regione del Verbano, del Cusio e dell'Ossola. Per il corso della giornata il vicino centro meteorologico prevede una ripresa delle precipitazioni, accompagnate da un leggero aumento della temperatura. Nuove nevicate sono probabili oltre i 1200 metri di quota.

Rovigo, martedì sera.

Sereno su tutta la zona polesana, ma temperatura molto rigida. A Rovigo il [illegible] tro ha segnato una minima di 3° sotto lo zero. Il livello del Po continua a salire col ritmo di due-tre centimetri all'ora ed alle sette di stamane l'acqua si trovava a m 1,60 sotto il segnale di guardia all'idrometro di Polesella. Anche l'Adige continua a salire e alla stessa ora si trovava all'idrometro di Boara Polesine a m. 1,70 sotto la guardia.

lava come si deve

Construcia

le lavatrici automatiche costruite più diffuse in Europa

In vendita presso:

MANETTI
VIA S. TERESA 22 - TEL. 520.060 - 528.145

IMPORTANTE AZIENDA MILANESE PROFUMERIA E COSMETICA
in continuo e crescente sviluppo
cerca COLLABORATORE
venditore di prim'ordine, giovane dinamico, capace, attivissimo, munito di [illegible] e possibilmente introdotto nel ramo, a cui affidare la zona del PIEMONTE.
Ottimo trattamento economico e reale possibilità di costante miglioramento. Indirizzare dettagliato curriculum a: PUBBLICITA' STAMPA 223 — MILANO

MAGAZZINI FART
PIAZZA ADRIANO 15
(ANGOLO VIA PAOLINI)

Completo giacca calzone in lana pettinata abito elegante tinte e disegni moda

★

CONTANTI L. 24.000
A RATE:
ANTICIPO L. 2.000 E
11 RATE DA L. 2.000
SENZA FIRMARE CAMBIALI

FIGURE E VICENDE DELLO SPORT

In prova a Le Mans

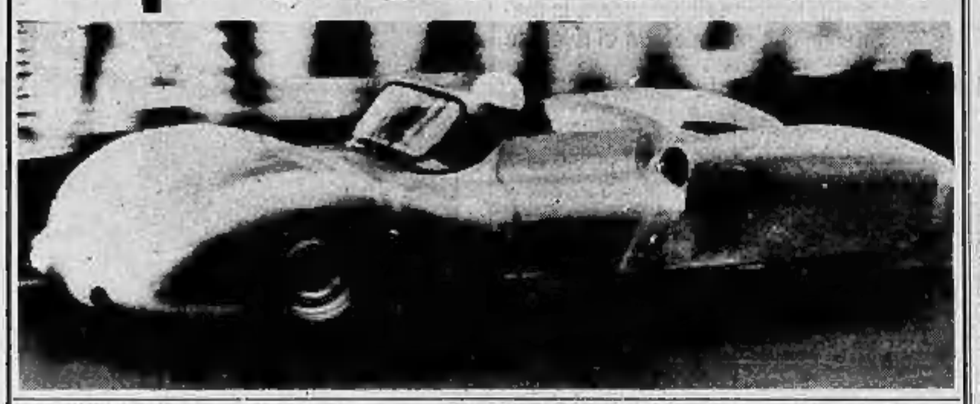

In vista della «24 Ore» di Le Mans, che si disputerà nei giorni 15 e 16 giugno, quasi tutte le vetture iscritte alla competizione, valevole per il titolo mondiale marche, hanno compiuto il secondo turno di prove. Particolare interesse hanno suscitato i modelli che presentiamo. In alto: l'originale struttura della vettura a turbina Rover-B.R.M., guidata dall'americano Ginther. Al centro il pilota inglese Mike Parkes al volante della Ferrari coupé G.T. con la quale ha girato alla media di km. 213,384. In basso la spyder Ferrari guidata da John Surtees che ha stabilito il record assoluto del circuito girando alla media di chilometri 214,768. Il record precedente era detenuto dall'americano Phil Hill con 204,202 km. all'ora (Telefoto a «Stampa Sera»)

Piccolo vagabondaggio sulle scene della boxe nel mondo

Sotto le luci del ring

Lopopolo cerca avversari

Sandro Lopopolo, dopo la (ag)gloriosa e troppo facile vittoria sullo sprovveduto americano Tommy O'Connor, cerca un avversario di nome per riproporsi al pubblico milanese. La data fissata è quella del 3 maggio, e circa l'avversario le attenzioni di Klaus — che aveva a suo tempo rifiutato un incontro con Valerio Nunez — si sono concentrate sul campione d'Italia Mario Vecchiatto, nettamente battuto ai punti qualche settimana fa dall'argentino.

C'è una differenza sostanziale tra offerta e richiesta (la SIS offre mezzo milione e Vecchiatto ne chiede uno intero) ad impedire che la conclusione dell'interessante «match» sia già annunciata ufficialmente. V'è da credere però che le trattative finiranno prima o poi per concludersi positivamente. In questo caso Lopopolo salirebbe sul ring di fronte ad un antagonista pieno d'orgoglio, che potrebbe impegnarlo ben più di quanto si pensi.

Nel programma milanese dovrebbero figurare anche il peso medio Sandro Mazzinghi ed il peso massimo Giorgio Mastroghin. Per quest'ultimo è già stato trovato un valido «test» nell'americano Bill Nielsen, attualmente in «tournée» in Europa, mentre per il picchiatore toscano le trattative risultano piuttosto più ardue: Willie Greaves, il canadese che è stato campione dell'Impero britannico e che basta una vittoria ai punti sull'attuale campione del mondo Dick Tiger, andrebbe benissimo, ma le sue richieste sarebbero inaccettabili: anche l'italo-americano Joe Glambra è stato interpellato, ma sembra che, almeno per ora, egli non sia disposto a venire in Italia. Certo è che la SIS deve limitare su avversari di questo livello: i Rocky Randell e i Tommy O'Connor, a Milano vogliono il vuole più vedere.

Da sin.: l'argentino Valerio Nunez, Sandro Lopopolo e il campione del mondo Ortiz

Carlos Ortiz contro Doug Vaillant

Una borsa di 30 milioni

Carlos Ortiz è tornato in patria, a San Juan de Portorico, per sfoggiare il suo titolo mondiale dei pesi leggeri e difenderlo per la seconda volta, con estrema facilità, di fronte al cubano Doug Vaillant. Questi infatti non è stato per il portoricano, un avversario molto più difficile del giapponese Teruo Kosaka, il primo sfidante di fronte al quale Ortiz abbia posto in palio il titolo strappato a Joe Brown e che non seppe resistere che per quattro riprese di fronte alla potenza del portoricano.

Vaillant infatti, atterrato già una prima volta per tre secondi nel corso della prima ripresa, aveva capito che l'incontro non gli offriva alcuna prospettiva di vittoria, ed ha badato soltanto a scappare e a difendersi alla meglio, ricorrendo anche frequentemente a grossolane scorrettezze nonostante gli ammonimenti dell'arbitro Jim Braddock, l'ex campione del mondo dei pesi massimi.

Nella tredicesima ripresa, Carlos Ortiz è riuscito a concludere il suo... inseguimento e, serrando il cubano nell'angolo, lo ha atterrato una prima volta per nove secondi. Vaillant, rialzatosi, è stato nuovamente aggredito e messo a terra dal campione del mondo. A questo punto Braddock ha ritenuto opportuno risparmiare una più grave punizione ad un pugile non più in grado di difendersi ed ha interrotto il combattimento.

Carlos Ortiz ha guadagnato, per questo incontro, oltre al trenta per cento dei diritti radiotelevisivi, una borsa di 50 mila dollari, pari ad oltre 30 milioni di lire. A Doug Vaillant sono toccati invece 8000 dollari, corrispondenti a quattro milioni di lire: una borsa persino eccessiva, considerando la scarsa resistenza offerta dal cubano.

E' stata questa, per Carlos Ortiz, la quarantesima vittoria della sua carriera, contro quattro sconfitte (Johnny Busso, Kenny Lane, due volte Loi). Per Doug Vaillant è stata invece la sesta sconfitta contro 25 vittorie e quattro pareggi. Ed è una sconfitta ingloriosa, indegna di un pugile che ha battuto avversari di primissimo piano, come l'ex-campione d'Europa Dave Charnley.

Valerio Nunez alla conquista dell'America

Valerio Nunez, il pugile-cantante di origine argentina, partirà tra qualche giorno alla conquista dell'America. Braschini ha ricevuto per lui un'offerta dall'organizzatore Sam Silverman per un «match», il 24 aprile a Miami Beach, con Harold Gomes, ex campione del mondo dei leggeri junior. Se Valerio vincerà, rimarrà per altri due mesi negli U.S.A., ingaggiato dall'organizzazione che fa capo al Madison Square Garden di New York con la prospettiva di disputare altri due combattimenti di fronte agli uomini più in vista delle graduatorie mondiali.

Il suo destino però è in Italia e Nunez tornerà presto fra noi per sposare la cantante milanese Wilma Roy e per cercare di diventare, sia agli effetti civili che a quelli sportivi, un naturalizzato italiano. Valerio ha già dimostrato recentemente a Milano, stravincendo ai punti contro Fancor validissimo campione d'Italia Mario Vecchiatto, le sue notevoli possibilità. L'America potrebbe restituircelo ancora migliorato, senza meglio lanciato da un successo prestigioso su Harold Gomes.

In questo caso potremmo dire di aver trovato in un «orlando» l'erede migliore di Duilio Loi.

La cura di GIANNI FIGNATA

DOMANI IN TUTTE LE EDICOLE
IL PRIMO FASCICOLO DI
PAESI
ENCICLOPEDIA DELLE MERAVIGLIE DELLA TERRA

Leggendo PAESI parteciperete ogni settimana all'affascinante scoperta delle centomila meraviglie del mondo. I miracoli della natura, le grandi opere dell'uomo, i tesori dell'arte, i colori del mondo in una brillante e fussuosa pubblicazione settimanale.

PAESI
ENCICLOPEDIA DELLE MERAVIGLIE DELLA TERRA
135 fascicoli settimanali in carta patinata
da rilegare in nove volumi di lusso
VALLARDI EDIZIONI PERIODICHE

SPADISTI IN PEDANA A HEIDENHEIM

Anche nella scherma una "Coppa Europa,,

Breda (a sinistra) sarà in pedana a Heidenheim

Il 13-20 aprile si svolgerà ad Heidenheim in Germania la 5ª edizione della Coppa Europa di spada, riservata alle società detentrici dei rispettivi titoli nazionali a squadre dell'arma triangolare.

Anche quest'anno la manifestazione ha ottenuto un brillante successo d'iscrizioni, con 14 nazioni concorrenti, cosicché si può prevedere una serie di incontri ad alto livello tecnico-agonistico e di sicuro interesse spettacolare.

A rappresentare l'Italia interverrà la Società del Giardino di Milano, che già nelle due precedenti edizioni, vinte rispettivamente dagli spadisti di Varsavia e di Goteborg ha ottenuto brillanti affermazioni, sfiorando il successo in occasione del torneo d'esordio alle spalle degli sguerriti polacchi.

Nella fila della rinomata compagine milanese militano gli azzurri Rinda e Dellantonio, il primo dei quali trionfò nella prova individuale due anni or sono, dinanzi ai più forti specialisti europei.

Gravissimo un calciatore

E' stato colpito da una pallonata, ha dovuto essere sottoposto alla trapanazione del cranio - Un lieve miglioramento dopo l'intervento chirurgico

PARI, martedì sera.

Il terzino destro della squadra di San Vito dei Normanni, che milita nel campionato pugliese di prima categoria, durante l'incontro con l'Arados è stato vittima di un grave incidente per cui ha dovuto essere sottoposto alla trapanazione del cranio. Al 35' del secondo tempo il giocatore, Vito Cora, di 19 anni, interveniva di testa su un violento pallone rimanendo tramortito al suolo. Trasportato fuori dal campo non vi faceva più ritorno. Tuttavia in seguito le condizioni dell'atleta apparivano migliorate ed egli poteva rientrare a Brindisi, dove risiede.

Durante la notte però il Cora era colto da forti dolori di capo e conati di vomito. Impressionati i familiari chiamavano il medico curante, che ne ordinava l'immediato ricovero all'ospedale civile. Il Cora era trasportato al «Di Summa», ove il prof. Rosolini gli diagnosticava un grave ematoma al capo con sindrome di grave ipertensione endocranica. Occorreva operare d'urgenza. L'intervento, eseguito dal prof. Rosolini, ha avuto un esito chirurgicamente positivo e la condizioni del paziente appaiono migliorate. Tuttavia la prognosi è riservatissima.

Atletica: la parola all'allenatore Pagani

Ecco le squadre del Fiat

Si prevede una lotta accanita per i due titoli nazionali di società - Lievore vuole migliorare il suo record mondiale (86,74) nel giavellotto - Primati italiani per Scaglia (asta), Grossi (disco), Cornacchia (110 hs), 4x400 e 4x1500 - Tacciaria, Cogoi, Galli, Forcellini e Vaglio nella sezione femminile

Marcello Pagani è uno dei tecnici italiani di atletica leggera più preparati; allena le squadre femminile e maschile del C.S. Fiat ed i risultati ottenuti dagli atleti torinesi in questi ultimi anni sono la conferma della capacità dell'allenatore. Al Centro Sportivo non mancano certamente i mezzi per assicurarsi elementi di valore ma è difficile mantenere questi elementi sui loro migliori limiti, e creare attorno ad essi un numeroso e qualificato vivaio che possa fornire di anno in anno i rincalzi necessari. Pagani è riuscito ad ottenere l'una e l'altra cosa, e quest'anno ai campionati di società, che si svolgono con una formula completamente rinnovata, il Fiat presenterà una squadra equilibrata nelle tre sezioni seniores, juniores e allievi, in grado di aspirare al successo finale.

Il Fiat è sicuramente forte sia nella rappresentativa femminile che in quella maschile, e l'allenatore conferma senza falsa modestia: «Dovessi scommettere su di noi, piazzerei quasi sul sicuro. Gli elementi sono quelli dello scorso anno, con qualche piccola variante, ma ora entrano nel primo anno i giovani (juniores) ed i giovanissimi (allievi), e quindi vengono automaticamente eliminate dalle le squadre militari. Qualcuno prevedeva che anche il Fiat finisse per non avere a disposizione juniores e allievi, ed ha avuto una amara sorpresa quando ha scoperto che le squadre del CRI Mirafiori, San Paolo e Villaria erano state create da noi.

Ora logicamente li abbiamo riassorbiti e specialmente fra gli allievi pensiamo di non essere secondi a nessuno. Forse abbiamo qualche svantaggio fra gli juniores, un po' impoveriti dal passaggio di categoria di ragazzi come Busatto, addirittura nazionale lo scorso anno.

Pagani è stato piuttosto generico, ora per documentare quanto ha detto, fa dei nomi: «Degli allievi è un po' difficile parlare adesso perchè finora ho visto in gara soltanto i vecchi fondisti, impegnati nelle campestri; i migliori sono Mantellero, Verde e Arbinolo. Fra gli juniores Moscatelli, quattrocentista, Orlandino sui 110 hs., Tacciaglino nel "lungo" e Salice negli 800 e 1500. Fra tutte le ragazze non saprei ben fuori qualche nome, perchè finora nessuno si è spinto al limite delle possibilità e quindi da una gara all'altra la resa dei valori può ragionevolmente».

Per il campionato a squadre sono importanti i ragazzi, ma più ne meno dei seniores, ma soltanto da questi possiamo sperare i grossi risultati, i primati nazionali e forse più. L'allenatore presenta così la squadra maschile: «C'è un elemento nuovo di valore, Scaglietto, allievo in alta e juniores, grazie ai due metri superati a Pe-

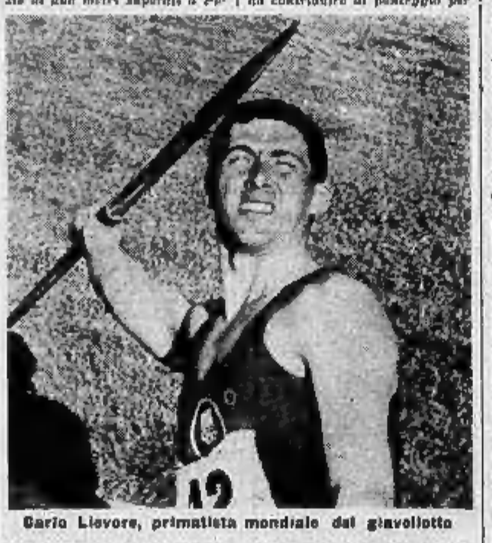

Carlo Lievore, primatista mondiale del giavellotto

scara; Mauro è di Torino, quindi penso che il suo passaggio non desterà il solito scandalo; è un ragazzo che ha ottime attitudini, e che deve soltanto assimilare perfettamente la tecnica per stabilizzarsi intorno ai due metri e puntare più in alto ancora. Lievore dopo l'incidente della scorsa estate aveva ripreso una ad allenarsi; poi ha dovuto fermarsi per una tonsillite ed ora dovrà ricominciare daccapo: ha una volontà di ferro e non è improbabile che torni sui suoi risultati: può migliorare il suo record mondiale portandolo fino a 90 metri.

*«Grossi punta al limite italiano di Consolini, non so chi ci arriverà prima tra lui e Dalla Pria, ma è importante che il miglioramento sia graduale, costante e non soltanto occasionale. Bonglio con l'asta in "Sbergione" farà ancora questa stagione: probabilmente dovrebbe arrivare fra i 4,20 e i 4,40. Cornacchia è in grado di scendere stabilmente sotto 15" nei 110 hs., ma non si può allenare con noi poichè è stato trasferito alla Fiat di Pescara; farà tutte le gare nazionali, in modo da contribuire al punteggio per la Fiat

SPORT

Tra l'Inter che è in fuga e la Juventus bloccata dal Catania

Quattro punti: bastano o non bastano?

Si guarda all'oggi e ci si preoccupa del domani

La Juventus non disarma

I bianconeri promettono un buon finale di campionato - Ed i loro dirigenti, intanto, già pensano a rinforzare la squadra, soprattutto all'attacco, dove quest'anno si sono registrate le maggiori manchevolezze

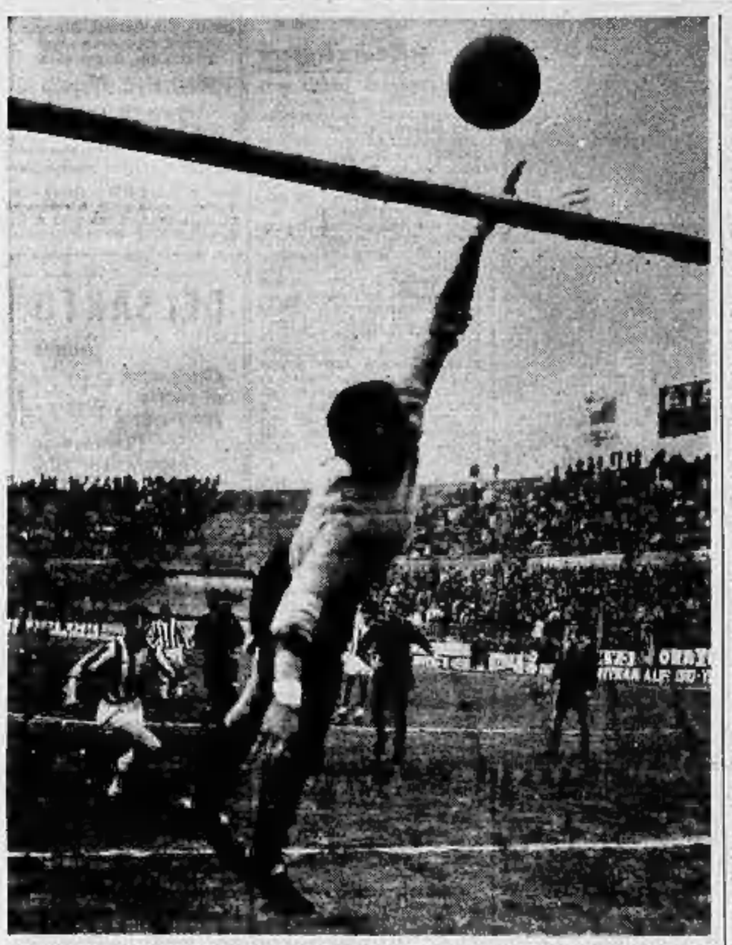

Ancora Juventus-Catania: Vavassori respinge in corner un tiro di Sacco (Moisio)

Hanno avuto ragione i facili profeti, i tecnici che si meravigliavano nei giorni scorsi di certi risultati «a sorpresa» della Juventus, che pareva non voler mollare l'inseguimento. A dar ragione a chi voleva l'Inter vincente sono stati proprio... i bianconeri torinesi, che, con una condotta di gara incomprensibile (tanto era illogica), sono riusciti addirittura a perdere dal Catania. Una partita stregata, dicevano poi gli attori di quell'assetto disordinato alla mala difesa da Vavassori, una tattica suicida contrabatterano i critici più severi. La verità sta nel mezzo: non si gioca così al calcio di fronte ad un avversario arroccato con tutte le forze a proteggere lo «0 a 0», ma è altrettanto vero che da troppo tempo la fortuna ha abbandonato i juventini, e la prova si ha nel fatto che in un mese la squadra ha perso tre partite in casa per 0 a 1 dopo aver attaccato praticamente in continuità.

Dell'Inter che sta vincendo il campionato (finalmente, dopo dieci anni!) parleremo poi, delle sue piccole fortune, dei suoi goals realizzati in apertura di gara magari con la involontaria collaborazione di un avversario, dei rigori avuti a favore e negati contro dallo stesso arbitro (proprio Gambarotta che aveva punito con il penalty un intervento di Vavassori su Di Giacomo in Inter-Catania, non ha concesso la massima punizione per un placcaggio di Bagnati ai danni di Milani). Ora però è il momento di parlare della Juventus, che ha abbandonato il posto di «primattrice» del torneo per entrare nel numero delle squadre che inseguono senza molte speranze.

Una Juventus — diciamolo chiaramente — che forse ha fatto di più di quanto i suoi stessi dirigenti sperassero all'inizio. Non una partita brutta la formazione torinese, ma più che il periodo d'assestamento necessario per impiantare il modulo brasiliano, gravava sulla squadra l'assenza di un «uomo-goal». E qui bisognerebbe parlare di Amarildo, di quel mito del presidente della Federazione dr. Pasquale, voto che può trovare giustificazioni d'ordine pratico ma non certo di ordine giuridico. Ma tant'è; il «no» c'è stato e la Juventus ha dovuto correre ai ripari all'ultimo momento, sostituendo Amarildo «ritirando» con Del Sol «controcampista». Una soluzione di compromesso, studiata all'insegna della fretta, ma una soluzione che ha dato frutti limitati anche per il fallimento di Siciliano, per l'annata grama di Nicoli, per l'insufficiente prestazione di Miranda. Alla Juventus in breve è mancato l'attacco, nonostante la sorprendente trovata del lancio di Sacco, che è forse l'unica nota lieta dell'intera stagione. Difesa a posto, prima linea insufficiente. Non occorre essere tecnici illustri per questa semplice indagine critica.

Ed ora che succederà? La possibilità matematiche di un ricupero esistono, ma sono legate al filo di una speranza labile ed apparentemente illogica. Bisognerà comunque che la squadra bianconera non rallenti la corsa con un finale di campionato giocato senza entusiasmo. La delusione è cocente, d'accordo, ma il buon nome della società pretende impegno anche quando l'obiettivo principale sembra irraggiungibile, e le pretendono pure i tifosi, che hanno seguito i juventini nelle loro inutili fatiche. Il secondo posto non susciterà entusiasmi, ma è pur sempre un posto d'onore.

Mentre si «bruciano» le ultime briciole d'interesse di questo torneo alla società bianconera si pensa già seriamente al campionato ventuno. E' stato confermato Amaral alla guida tecnica della squadra con una decisione logica e giusta: Amaral ha ricuperato uomini che parevano ormai sul viale del tramonto (Sarti, lo stesso Castano ad esempio), ha lanciato Sacco (un vero campione di tecnica), ed ha dato alla squadra un modulo di gioco tattico, discutibile forse per certi critici che preferiscono il catenaccio all'assalto d'attacco, ma senza dubbio un gioco moderno e utile.

Amaral rimane ed insieme ai dirigenti pensa al potenziamento della formazione per l'avvenire: Jansa ed Amarildo — o l'uno o l'altro per ragioni di regolamento — sono l'obiettivo forestiero. Domenghini, Altafini, Menichelli, Riva (Legnano), De Bernardi (Pro Patria), Giannini (Novara) sono seguiti con interesse qui in Italia. Non è detto che si possa fare tutto, anzi il mercato porta già con richieste economiche spaventose, — ottanta milioni per un ragazzo di serie C, diciottenne, appena agli inizi —, ma è certo che quest'anno la Juventus non arriverà a fine agosto con il problema del potenziamento aperto o con un nuovo possibile «voto federale» tendente a renderne più ardua la soluzione. La Juventus del '63-'64 avrà un nuovo volto all'attacco, sarà più forte, sarà la Juventus che attendono i suoi tanti tifosi.

Il campionato però continua... con la lotta per non retrocedere. Il Palermo è condannato, il Venezia è in difficoltà, e subito sopra stanno Genoa, Mantova e Sampdoria con punti 23, preceduti da Catania, Napoli e Modena con punti 24. Sul giornale al termine: la lotta sarà al calor bianco!

Giulio Accatino

Va soltanto a comprare un quadro

Mister «H. H.», il signor Helenio Herrera è partito in aereo da Milano diretto a Barcellona. All'aeroporto spagnolo ha avuto accoglienze da divo cinematografico e l'allenatore dell'Inter ha concesso numerose interviste. Si è saputo così che il tecnico ha ricevuto parecchie offerte; non le ha però prese in considerazione, almeno per adesso è troppo impegnato con i nerazzurri. E allora, il viaggio a Barcellona? L'acquisto di un quadro, dipinto da Guixart, un astrattista suo amico. Herrera (con il quadro) tornerà a Milano domani

Dopo la sconfitta sul campo del Foggia

Un reclamo del Verona

VERONA, martedì sera.

Il Verona «non accetta», la sconfitta subita per 1-0 domenica a Foggia e presenta reclamo. L'esposto parla di «clima intimidatorio» instauratosi dei tifosi, dai dirigenti e dai giocatori pugliesi dopo la concessione da parte dell'arbitro De Robbio, di un «penalty» a favore dei rossoblù.

Secondo l'esposto veronese, dal momento in cui l'arbitro ha fischiato la massima punizione a quello in cui Piccinoz ha battuto il tiro (entrando il portiere) sono trascorsi quasi sei minuti, con qualche colpevole lo campo, con la palla continuamente allontanata dal dischetto del rigore, con lancio di oggetti vari in campo.

La «musica», secondo il parere veronese, è continuata tale e quale sino alla fine dell'incontro, ed inoltre — a fine gara — gli atleti del Verona sono stati insultati, ingiuriati e malmenati dalla folla in tumulto. A riprova di tutto l'accaduto, da Verona si segnala che il medico Cicchetti ha un ecchio pesto e livido in conseguenza di un pugno ricevuto da un tifoso avversario.

Il solo Hidegkuti continua a sperare

Alla pari (nei guai) il Genoa e la Samp

Sempre più accesa la lotta per sfuggire alla retrocessione

Il Mantova ospiterà le pericolanti Catania e Sampdoria e deve vincere per non essere condannato - Aria di crisi fra i dirigenti

Sono a quota 23 e per domenica hanno un difficile compito: i rossoblù ospitano il Mantova ed i blucerchiati giocano contro il Napoli guidato da Monzeglio

Dal nostro corrispondente

Mantova, martedì sera.

Il Mantova ha perduto nettamente domenica contro i campioni d'Italia del Milan ed è rimasto a quota 23, vale a dire al terzultimo posto in classifica. La sconfitta con il Milan, anche se non era preventivata — Hidegkuti aspetta ma fortemente in un pareggio —, era tuttavia nel novero delle cose; i bianconeri in gioco parlo non lasciano eccessivo ottimismo sulla partita con i rossoneri. I «risultati indispensabili» il Mantova dovrà ottenerli con Catania e Sampdoria, entrambe sapute del «Martelli» e con qualche puntino arretrato in graduatoria contro il Genoa e la Fiorentina e addirittura il Bologna.

A rendere molto precaria la situazione del Mantova hanno contribuito i risultati conseguiti di Torino, ove il Catania — candidato alla B come il Mantova — ha vinto inopinatamente contro la Juventus, e di Vicenza ove il Napoli ha ottenuto un punto.

Il calcio è fatto così: le previsioni più obiettive possono essere sovvertite da molteplici fattori indipendenti dalla volontà dei giocatori e dei tecnici. Contro i rossoneri il Mantova ha perso e non ingiustamente. Il Milan è, tutto sommato, giustamente campione, una grande squadra che dispone dei migliori giocatori d'Europa: quel Gianni Rivera che anche contro il Mantova ha «inventato» una rete che è servita a rompere l'equilibrio che due squadre erano infatti in quel momento sul pareggio) e a spianare la strada alla passeggiata finale di Hasi e compagni.

Ancora una volta però — e questo è divenuto ormai — Hidegkuti ha sbagliato tutto: non gli si può fare appunto alcuno sulla formazione, le quanto nessuno poteva prevedere la giornata negativa di Simoni e Recagni che sembravano alla vigilia in forma smagliante, né prevedere che Geiger avrebbe reso più utile di qualche altro il terzetto inatti a Ferrero (benché scorta e nelle giornate precedenti si era dimostrato in condizioni disastrose). Ma l'impostazione è stata sbagliata: il primo errore è stato quello di affidare Riccra a Turchin; dopo qualche minuto, visto che Mora poteva essere fermato anche da un ragazzino, l'allenatore bianconero avrebbe dovuto spostare Turchin sull'ala e Castellani su Riccra. Non lo ha fatto e ciò è costato la sconfitta.

A proposito dell'allenatore ungherese, si dà già per scontata la sua partenza da Mantova alla fine del campionato. Si fanno anche i nomi dei sostituto eventuale, che potrebbe essere svelto tra Lerici — attuale commissario della Lega Nazionale B — Piero Magni e Tabanelli. Anche il presidente Nuvolari sembra ormai deciso a lasciare la società: i due personaggi comunque sembrano distaccarsi completamente dalle sorti della squadra.

Mario Ruberti

Dal nostro corrispondente

Genova, martedì sera.

Le due squadre genovesi sono nuovamente appaiate. Il Genoa ha fatto un piccolo passo avanti, battendo l'Atalanta; la Sampdoria uno indietro perdendo a Bologna, dove i blucerchiati hanno conosciuto la sconfitta dopo sei giornate utili consecutive, nel corso delle quali avevano totalizzato nove punti.

Invero l'impresa della Sampdoria era apparsa eccessiva: battuti il Genoa e la Juventus a Marassi, battuto il Catania al «Cibali», costretti al pareggio il Milan, il Modena e l'Inter, sembrava che la bella serie dovesse continuare, ma il Bologna ha ridimensionato i valori, ed ora la Sampdoria è nuovamente in lotta per la salvezza.

Certo contro i petroniani la squadra di Ocwirk ha accusato l'assenza del centromediano Bernasconi, l'uomo più importante di tutta la retrovia, un «battitore libero» sul quale faceva perno l'intera difesa. E, al momento, non si sa ancora se Bernasconi sarà disponibile per la trasferta di domenica prossima a Napoli dove i blucerchiati si recheranno a far visita ad un'altra squadra pericolante.

Il responso è affidato ai medici, e così pure quello riguardante la presenza o meno del centravanti Toschi. Il quale ha subito a Bologna un duro colpo ad una gamba. A Napoli la squadra blucerchiata non può permettersi distrazioni, ma anche la compagine di Monzeglio si trova a navigare in acque poco tranquille, per cui è prevedibile che si assisterà ad un confronto al calor bianco. Ma non è soltanto questo il motivo di interesse per la partita: a dirigere le due squadre da opposte panchine saranno infatti, rispettivamente per gli azzurri e per i blucerchiati, Monzeglio ed Ocwirk. Vale a dire l'allenatore della Sampdoria più brillante che si sia ammirato negli ultimi tempi, e l'ex giocatore che, proprio sotto la guida di Monzeglio, di quella bella squadra è stato per alcuni anni il miglior portacolori.

E' indubbio, però, che i motivi di ordine pratico superano nettamente quelli di carattere sentimentale. Una sconfitta potrebbe significare per le due contendenti forse la condanna alla serie B, mentre il pareggio lascerebbe di gran lunga più vantaggioso al blucerchiati che non al Napoli. Ma a Fuorigrotta i partenopei, specialmente nelle due ultime partite, hanno saputo far valere la loro aggressività, conquistando punti assai preziosi. E certamente la Sampdoria non è una vita facile, soprattutto se Ocwirk non potrà disporre di tutti i migliori elementi.

Quanto al Genoa, è chiamato anch'esso ad un confronto diretto con un'altra pericolante, quel Mantova che domenica scorsa ha fatto un brutto passo falso perdendo in casa del Milan.

I rossoblù sembrano aver ritrovato la vena migliore che non qualche settimana addietro: la partita di domenica con l'Atalanta ha mostrato un Genoa battagliero e aggressivo, molto più registrato in difesa grazie alla stretta tattica di copertura assunta dall'allenatore Rosso, il quale ha ripudiato gli schemi adottati da Gei per schierare, dopo due anni d'assenza, il centromediano Carlini ad utilizzare Colombo con funzioni di battitore libero.

Quanto all'attacco, la manovra è stata snellita ed affidata al contropiede. Meroni, che Rosso all'ultimo momento ha preferito al più celebre ma disinvolto Almir, è un ragazzo con notevoli possibilità, purché sappia maggiormente controllare il gioco, rendendolo più incisivo e svelto: Firmani pare stia ritrovando anch'egli una maggiore intraprendenza e Germano sta dimostrando tutta la sua vera classe.

Con tutto questo non si deve certo anticipare una facile affermazione dei rossoblù: il Mantova giocherà a Marassi animato da ben altre intenzioni che l'Atalanta, perché anche per la compagine virgiliana, alla pari del Genoa, questa partita rappresenta una carta forse decisiva agli effetti della salvezza.

Ma il Genoa, che ora è tornato a vincere ed ha ritrovato l'incitamento del suo magnifico pubblico, non vorrà di certo perdere in un solo colpo tutti questi benefici. Tanto più che solo a gatto che conquistò il successo pieno la squadra ligure potrà dirsi, se non proprio in salvo, quanto meno in posizione più tranquilla. Perché, dopo la parità col Mantova, due difficilissime trasferte attendono il Genoa, che dovrà recarsi a far visita, rispettivamente, alla Roma e al Milan. Un programma, come si vede, che non si può assolutamente definire tranquillo. Per questo la vittoria contro il Mantova è d'obbligo.

Renzo Bidone

Un grave contrasto che sembra difficile da risolvere

A Modena burrasca tra i dirigenti

MODENA, martedì sera.

La crisi direzionale esplosa due settimane addietro nel Modena è precipitata questa notte con la revoca della Società al presidente del comitato sportivo Martino Severi e lo scioglimento del comitato stesso. La ritirata sulla Spal che sembrava aver propiziato una riconciliazione, non è invece servita a sgombrare l'atmosfera e le due correnti che si avversano all'interno del consiglio di amministrazione si sono data battaglia fino in fondo.

Quando due settimane addietro si ebbero le prime avvisaglie della crisi, si pensò che i dirigenti, sportivamente, avrebbero fatto ricostruire i loro rancori ed i loro personalismi considerando che la squadra pericolante aveva bisogno della più assoluta serenità per condurre a termine felicemente la lotta per la permanenza in serie A.

L'assenza che si muoveva a Martino Severi, di accesa di anticristianismo, aveva però radici profonde e lontane. Al presidente del comitato sportivo si faceva l'addebito di aver preso decisioni di una certa importanza senza consultare il consiglio d'amministrazione e si fondava ora anche un motivo psicologico che i dirigenti autori del «colpo di Stato» hanno sempre ricusato: l'eccessiva popolarità di Severi che feriva per mettere in ombra tutti gli altri.

L'ordine del giorno votato a tarda notte dai dirigenti del Modena in una riunione del Consiglio di amministrazione alla quale non aveva partecipato Severi, nella sua crudezza è dal tenore che si riprova che la maggioranza faceva capo agli industriali Marassi, presidente del consiglio amministrativo, e Fascioli, aveva deciso di rinviare l'azione senza esclusione di colpi. Il linguaggio è arido e volutamente burocratico: «Allo scopo di riesaminare i gravi contrasti sorti in seno alla società in seguito agli atteggiamenti assunti dal responsabile della commissione sportiva sig. Martino Severi, e alle dichiarazioni polemiche da lui fatte alla stampa, considerato altresì che il signor Martino Severi ha espresso, nonostante i ripetuti inviti, di adempiere all'impegno assunto di sottoscrivere gli stessi effetti a garanzia dei finanziamenti bancari, rilevato che a seguito di ciò è venuta meno da parte del consiglio di amministrazione la fiducia nel signor Martino Severi quale responsabile della commissione sportiva, delibera di sollevare lo stesso Martino Severi da tutti gli incarichi speciali in seno al consiglio e in particolare di quello di responsabile della commissione sportiva, con effetto immediato, e di revocargli pertanto il mandato che allo scopo gli era stato affidato. A seguito di ciò viene sciolta la commissione sportiva, ristabilendo secondo lo spirito dello statuto tutti i poteri al Consiglio. Il quale riconferma in piena fiducia ai dott. Annibale Frassi, unico responsabile della conduzione tecnica».

Nell'ordine del giorno si afferma la fiducia anche agli altri dirigenti tecnici della squadra. Il documento è stato approvato a maggioranza con sette sì, un no e una astensione. Il presidente del Consiglio di amministrazione Marassi, raggiunto per telefono dopo la votazione ha annunciato una conferenza stampa per il pomeriggio di oggi.

Candido Bonvicini

Si rinnova la natura, si rinnovano le più gentili tradizioni, come quella d'offrire la colomba e il classico Amaretto di Saronno, il liquore fragrante, vivo e vellutato come la primavera.

SULLE SCENE E SUGLI SCHERMI

A Milano Günter Grass il più noto scrittore tedesco d'oggi

E' cuoco, pittore e batterista l'autore del «Tamburo di latta»

Il suo voluminoso libro è un «best-seller» internazionale - Il romanziere torna ricco nel nostro paese dove soggiornò restaurando statue nei conventi

Lo scrittore Günter Grass ha tra i suoi passatempi preferiti quello della pittura

Nostro servizio particolare

Milano, martedì sera.

«Sì, sono nato 38 anni fa a Danzica ed ora se più nessuno lei mi chiederà: se la mia infanzia è stata felice». Prima così alla sprovvista, quasi una cosa da poco al robusto signore dai baffi all'ingiù, che mi sta di fronte. E' Günter Grass, l'autore di uno dei più spietati best seller del dopoguerra tedesco: Il tamburo di latta. «La mia infanzia è stata felice fino a 14 anni, poi divenne qualcosa di molto militare, si era alla fine della guerra. Il romanzo, comunque, non è autobiografico (come vede, io sono abbastanza orgoglioso) ed è frutto di pura fantasia, tranne naturalmente certi episodi: l'inizio della guerra non l'ho inventato io».

Grass è arrivato a Milano domenica sera e parte oggi per Palermo, dove vuole passare 15 giorni di riposo. Questa volta non l'accompagna la moglie ed i 3 figli. Ha appena terminato il suo secondo libro Anni da cane, un grosso volume in cui, dopo aver spiegato come si sono sviluppati gli spiriti della Germania, si concentra su Pluto, un enorme cane nero, che fu amico fedele di Hitler e diventa nel dopoguerra compagno assiduo di un antifascista.

Parlando della sua prima clamorosa opera Il tamburo di latta, che scrisse in 5 anni rifacendo alcune parti anche 4 volte, Grass nega che la storia del ragazzino che si rifiuta di crescere sia simbolica, oppure è evidente che Oskar vuol restare piccolo perché non se ulcera insieme ai «grandi» e suona il tamburo dalla mattina alla sera per crearsi una personalità. Gli abbiamo chiesto perché abbia voluto ricorrere ad una forma esteriore di mascheramento fisico, che rende ovvia la visione tutta particolare del mondo che ha il nano. «Io voleva farlo crescere, ma Oskar non ha voluto».

Il libro è stato premiato dal famoso Gruppo 47, che raccoglie gli scrittori più significativi della Germania di oggi. Cosa è questo organismo che non ha un presidente, non ha una sede, né uno statuto? «Be', sostituisce la capitale della Germania, che da noi non esiste. Ci riuniamo ogni anno per 3 giorni in un albergo, leggiamo testi inediti, li discutiamo: poi troviamo anche il tempo di divertirci e di ballare».

«Quale è lo scrittore tedesco che ammira di più?». «Döblin». «Cosa pensa di Uwe Johnson?» gli chiediamo, sapendo che viene considerato il suo rivale diretto. «Che è molto bravo e molto grande, forse perché è protestante! Non ha notato come sono uscite le sue cattoliche?».

Non c'è dubbio che questo scrittore dall'aria di pugile sia un grosso personaggio. E' insieme scultore, pittore, autore di commedie stravaganti, batterista e ballerino perfetto. In Italia venne per la prima volta undici anni fa, munito di una lettera di raccomandazione di una sorella suora. Scrivendoci dall'auto-stop girò tutto il nostro paese, vivendo nei conventi dove restaurava le statue. Da semplice scalpellino, infatti, studiò scultura all'Accademia d'Arte di Düsseldorf (a 14 anni faceva le pietre tombali e di sera suonava la batteria in un night). A scrivere cominciò presto, il primo romanzo lo iniziò a 14 anni, ma non lo finì «perché al primo capitolo avevo fatto morire tutti, sarà stata l'influenza delle pietre tombali...». L'anno prossimo saranno pubblicate in Italia le sue stravaganti commedie, a cominciare da «Zio, zio».

Come tutti i membri del Gruppo 47 è stato oggetto di attacchi violenti dalla precaria democrazia tedesca. «Da noi — dice amaramente — le censure operano non per ragioni morali, ma per ragioni politiche mascherate da motivi moralistici».

Malgrado la sua svariata attività, Grass ha un hobby che coltiva assiduamente: cucinare. «Quando mia moglie mi permette (di solito nei giorni festivi) di entrare in cucina, preparo un umido di agnello trionfale ed un vitello con salsa al limone-paradisiaco». «Certamente meglio della minestra di mattoni tritati e di rane vive che un gruppo di bambini fa ingoiare a forza al protagonista del "Tamburo" il passaggio nazista» non posso fare a meno di pensare.

Adele Gallotti

Un peggio non capitare

Connie Francis è partita da Johannesburg per Roma

Johannesburg, martedì sera.

La cantante americana Connie Francis è partita la notte scorsa per Roma, dove prenderà parte ad un programma televisivo.

Com'è noto la cantante deve far fronte ad un'azione giudiziaria promossa contro di lei dagli organizzatori della sua «tournée» sudafricana, che sostengono che ha effettuato solo dodici anziché sedici rappresentazioni previste. Il giudice ha stabilito che Connie poteva partire dopo avere versato una cauzione.

NUOVI DISCHI

Una "Passione„ di Bach con cantanti d'eccezione

La nuova edizione della «San Matteo», diretta da Klemperer, è integrale

Musica classica

★ **LA PASSIONE SECONDO SAN MATTEO DI BACH** (4 dischi e mezzo, Columbia stereo e mono) compare senza tagli non un complesso eccezionale di cantanti. Dietrich Fischer Dieskau è Gesù e la sua interpretazione è ancora più nobile di quella di quindici anni fa quando partecipò alla prima edizione discografica completa dell'opera, diretta da Leitzmann: il suo canto ha acquistato una nuova suggestione, è carico di saggezza. Nella parte dell'Evangelista il tenore Peter Pears non sfoggia una vasta gamma espressiva, forse per accentuare il distacco tra il racconto e il discorso diretto, affidato alle altre voci. Tra queste Elisabeth Schwarzkopf eccelle per la purezza e la precisione stilistica, soprattutto nella famosa aria dalla pietà. Christa Ludwig, Nicolai Gedda e Walter Berry completano il gruppo dei solisti recando un apporto di omissioni alle «arie» e agli «arioli» distribuiti lungo la partitura. La collocazione degli esecutori è stata studiata in modo da trarre il maggiore profitto dalla stereofonia. Gesù, perno dell'opera, è al centro, l'evangelista a destra e intorno a lui sono gli altri personaggi. Disposti a semicerchio, i due gruppi corali stanno allo sfondo con l'organo, mentre il complesso e le due orchestre sono all'inserti in primo piano. Otto Klemperer, che dirige i complessi della Philarmonia di Londra, accentua l'aspetto «universale» di questa Passione, la sua grandiosità senza confini. Tale carattere distingue la Passione secondo Matteo da quella steodo Ben Giovanni, composta dieci anni prima: una serenità inverte e supera il dolore. I dischi sono accompagnati dal libretto con uno studio sull'opera e alcune riproduzioni di quadri famosi.

Elisabeth Schwarzkopf interpreta la «Passione secondo San Matteo»

Poesia

★ **POESIE DI PASCOLI** (Cetra 33 giri 17 cm) sono lette da Antonia Crast con toni amorosi, adatti ai soggetti. L'elenco comprende *Gesù, Patria, La felicità, Sinapie, Benedizione, Mora, I gattici, Lontani, La gatta, Il bacio del morto, I due cugini, Il bersaglio, Fanciulla mendica, Addio!*

l. a. d.

Musica leggera

★ **LE NOVITA' DELLA SETTIMANA** sono molto e artisticamente valide. Agli appassionati segnaliamo: Johnny Lion: «Ginny come lately - Dear one» (ballate popolaresche manipolate a twist); Paul and Paula: «Hei, Paula! - Bobby (e the man» (due «lenti» efficaci); Mina: «Festa brasiliana - Tabù» (un tango e una samba, con cui Mina ha affascinato la Germania); Claudio Villa: «Piccola Butterfly - Fiocca la neve» (due vecchie e celebri canzoni rinverdite da una bellissima voce); William Galassini: «Fino alla fine del mondo - Il twist dell'allodola» (pezzi di bravura del bravo direttore d'orchestra); Richard Anthony: «Lola - Non je ne pourrais pas» (melodiche canzoni, degne dell'altro successo «J' entend siffler le train»). Sono tutti 45 giri consigliabili agli amanti delle belle canzoni e delle buone interpretazioni.

★ **AI CALABRESI** (e agli amanti del folclore) è dedicato il 33 giri della Cetra «Calabria» che non il compianto di Otello Ermanno Profazio riunisce le più belle canzoni della regione: dagli stornelli a «Lu carcerato», da «U ciucciu» a «Calabrisella», da «Lo brigante Musolino» a «Mi fazzu sindicu» e così via.

★ **CANTI DI PROTESTA** (passiva) contro tutto: la burocrazia, la società, eccetera, sono quelli composti, suonati, cantati e presentati da Fausto Amodei. Ne riunisce quattro in un 33 giri: «Il lario» (e farsi strada con i denti) — per mangiar che vola»), «Lettera dalla caserma» («a diciotto lunghi mesi — piuttosto male spesi»), «Una vita di carta» (e il antiscritto signor Tito Calo — nato a Torino il 28 febbraio — con apposito documento — fa qui presente d'esser scontento»); «Ballata ai dittatori» (quelli di ieri e di oggi).

★ **UN SENTIMENTALE:** Rocco Montana con «Sentimentale» e «Non cercherò una stella» (45 giri Meazzi). Piacerà allo sedicenni sognatrici.

u. c.

In un disco i canti della Resistenza italiana

IL CANZONIERE DELLA RESISTENZA ITALIANA è stato raccolto in un prezioso 33 giri dalla DNG di Torino (v. Lagrange 8). Vi troviamo l'epopea partigiana espressa in canto: «Laudi sulle colline del Piemonte», «Valsesia», «Avanti siam ribelli», «Figli di nessuno», «Picchia il vecchio», «Bisogna di una mamma», «O bella ciao», «Pietà l'è morta». Esprimono sentimenti, sacrifici, speranze nati dall'odio di vecchi motivi alpini e proletari, mutati nelle parole, e dai ritornelli creati dai partigiani per le più ignoti. L'esecuzione è eccellente: il Coro del Circolo Musicale Arel «A. Toscanini», diretto da Enrico Lisi, ha saputo ricreare lo spirito antitetico della cantata che riempirono, in tempi epici, le nostre vallate e che ora sono a disposizione di un pubblico nuovo e più vasto.

MOBILI CASABELLA
Via Garibaldi 4 - Tel. 521-187
Vasta esposizione - Garanzia scritta - Luogo rateazioni
Cambio mobili usati

SETTE MORRA
Maglioni - Pantaloni elasticizzati - Gonne tessuti esclusivi diretta provenienza
Confezioni in cashmere originale, Lambswool, Alpaga, Camel, Cashmere seta, Shetland, Organzino
TORINO, Via C. d'Appello 13
angolo via Orfane di fronte Tribunale

Dott. F. ADLER - Specialista Malattie delle pelle e veneree
Via Cesare Battisti 2 angolo via Roma
Ore 10.30-12, 16-20; fest. 10-12; t. 45-586

DELSARTO Junior
Confezioni di classe per ragazzi
Pronte o in confezione SIR
Prezzi equi e fissi
Via Roma, n. 253
Telefono 42-166

GLI UOMINI OBBLIGATI AD ALZARSI DI NOTTE

Questo inconveniente dei prostatici ed i disturbi che l'accompagnano: dolorosa ritenzione, bruciori del canale uretrale, si possono oggi attenuare e far cessare mediante la cura magnetica a base di MAGNOGENE.

Il paziente riprende le sue forze, sonniferi, favorevoli risultati si constatano negli operati.

«Il MAGNOGENE, in confetti e supposte, è in vendita presso tutte le Farmacie.

Un opuscolo illustrativo vi sarà spedito gratis e franco a chi ne fa richiesta al Laboratorio Chimico Farmaceutico S. Grazia S.p.A., Via Castelvetro 17 - Milano (specificare opuscolo G

Autorizzazione A.O.I.S. N. 911 del 13.5.960

Stasera l'esordio al teatro Carignano

Lo Stabile genovese presenta «Il bell'Apollo» di Marco Praga

La nostra Compagnia Stabile parte intanto per una lunga «tournée»

Alberto Lionello e Lucilla Morlacchi nel «Bell'Apollo»

Il Teatro Stabile di Torino presenta da oggi al Carignano, l'ultimo spettacolo della stagione: «Il bell'Apollo», commedia in quattro atti di Marco Praga. L'opera è stata allestita dal Teatro Stabile di Genova che completa così il programma di maggio della stagione in corso con il nostro teatro, attualmente impegnato a Genova con le repliche di «La sua parte di storia». La regia del «Bell'Apollo» è di Luigi Squarzina, cui si è giovato della collaborazione di Pier Luigi Pizzi per le scene e i costumi; protagonista Alberto Lionello. Tra gli altri interpreti di rilievo: Laura Carli, Ruggero De Daninos, Paola Mannoni, Lucilla Morlacchi, Eros Pagni.

Il Teatro Stabile di Torino, intanto, conclusa la sua normale attività stagionale, sta per iniziare su invito dell'ente teatrale italiano e di numerose municipalità ed amministrazioni provinciali, una grande «tournée», attraverso tutta la penisola e le isole, nel corso della quale la compagnia toccherà oltre 40 città. Il cartellone di questo eccezionale «giro artistico» comprende: «La realistillo successo di Arturo Ui», di Bertolt Brecht e la «Mascherata» del Ruzante. La «tournée» prenderà la mosse dalla regione piemontese e precisamente da Ivrea, mercoledì 10, e da Biella, giovedì 11 aprile, e si protrarrà per circa due mesi. La sua conclusione infatti è prevista per la metà del giugno prossimo. In questo periodo, come dicevamo, saranno raggiunte oltre 40 città ed è significativo rilevare che molte di esse appartengono al numero di quelle abitualmente trascurate dalle normali compagnie.

SPETTACOLI A TORINO

TEATRI E RITROVI

*Prossi. big*Alberti salone La Stampa e, *Roma sup*, v. *Bertola*, tel. *53-113*

Al Nuovo (Stagione Regia) sabato ore 21 prima «Ivis» di Ferrari. Ridotto del Romano ore 22 il Teatro delle 10 presenta «Finocchio n. 2» di Courteline. Feydeau.

Teatro Stabile: ore 21,15 al Carignano «Il bell'Apollo» di M. Praga regia L. Squarzina con A. Lionello, L. Carli, P. Mannoni, L. Morlacchi.

Alfieri: Rivista A. Tonna - R. Kent - E. Ardena, ore 16,15-23,15.

Mafel: «San Salvary Story» Riv. M. Ferraro - Rosabera - M. Ghiuti ore 16,15 - 21,15.

Museo del Cinema (Palazzo Chiablese): alle 17 e 21,15 Omaggio a Jean Epstein «L'auberge rouge» di Jean Epstein con Léon Mathot, G. Mandé, Pierre Hot (Francia 1932, ediz. originale con sottotitoli in francese, minuti 78).

Al Florida Club (p. Solferino, tel. 42-823): ore 21 Boccaccio - d'Andrè; canta Sergio Gerigilo.

Al Nirvana: 21, Borgiamo-Rosati.

Arlecchino: 21,15 Bruno Delfippi.

Augusteo Nuovo 21 Serata azzurra Bruno: 21 canta Antonio Vasquez.

Castellino: ore 21, I. Danil.

Cinzia Danse: 21 Pia Parello.

Fare Danse: 21 The Five Corre's.

Gaudio: ore 16,00 - 21 The Jo.

Gay Sala: 17-21 Louis Binder.

Gran Mago: 21 compl. Nino Spano.

Hollywood: 21 compl. Chi-en-cha.

La Perla: ore 21 Valenti-Novaga.

La Serenella Lanfranco-Salvadori.

Le Bel: ore 21 mus. Toni Spada.

Principe: ore 21 «3 Romani».

Chateaux Bar Night Club, T. Rossi 3

Estoril Club: Attrazioni internaz.

Le Perroquet: Orch. Jean Willy.

Moulin Rouge: Riress. I 5 Kings.

Mont*Jour, Sacchi 28, t. 44-558; 21. Acapulco Inverno (c. Moncalieri 149, t. 653-568); ore 21; fest. 15-21.

Bagatelle, Cavoretto 2, t. 678-978.

Caprice Whisky (Sacchi 28) ore 21.

Centro Club - Whisky a Gogo (p. Castello ang. Garibaldi): ore 21.

Holiday, Vinzaglio 3, t. 511-756; 21.

La Siesta: prossima apertura.

Lido Whisky (v. Moncalieri 422, tel. 697-010): ore 21; fest. 16-21.

Monkey, Gramsci 16, t. 42-573: 21-1

Villa Gay (Moncalieri 52): ore 21.

Whisky Notte (v. Cotta a. v. Pio V tel. 587-552): 21; sab. e fest. 16-21.

CINEMATOGRAFI

Ambrosio «Carmen di Trastevere» con Giovanna Ralli, Jacques Charrier, Lino Ventura. Vietato 14.

Astor: «Nato con la camicia» con Jack Watling, Carole Lesley.

Corso: «Sexy follia» superistatoscope, eastmancolor.

Cristallo: «Rodaggio matrimoniale» Francoise, J. Florida, Hutton.

Doria: «Una ragazza chiamata Tamiko» Laurence Harvey, Francis Nuyen, technicolor panavision.

Ideal: «La grande attrazione» Nancy Kwan, Pat Boone, Mai Zetterling, J. Mitchell, metrocolor.

Lux: «Roccia sotto inchiesta» totalscope, eastcolor.

Nazionale: «I selvaggi della prateria» eastmancolor. Segue «Africa meravigliosa» technicolor.

Reposi: «Il Gattopardo» di Luchino Visconti, con Burt Lancaster, Claudia Cardinale, technirama. Orario 14,30-15-21,50.

Romano: «Agostino» (La perdita dell'innocenza) di M. Bolognini con Ingrid Thulin, G. Sanzo. Vietato minori a. 18. Ingresso L. 600.

Vittoria: «Le ore dell'amore» di Luciano Salce con Ugo Tognazzi, Emmanuelle Riva. Vietato a. 14.

Ariston: «La donna nel mondo» (Eva sconosciuta) di Qualtiero Jacopetti, technicolor.

Arlecchino: «Le 4 verità» M. Vitti, C. Aznavour, L. Caron, S. Rescina.

Augustus: «Amore pagano» eastmancolor. Vietato anni 14.

Capitol: «Ragazza del quartiere» R. Mitchum, Mc Laine panavision.

Metropol: «Il paradiso dell'uomo» scope, techn. Vietato anni 14.

Torino: «I don Giovanni della Costa Azzurra» A. Spaak, A. Strogberg, F. Ferrari, Murgia, tec. A. 16

Alessandro: «Poker col diavolo» M. Morgan, G. Ferzetti.

Fiamma: «La guerra dei bottoni» Premio Jean Vigo 1962.

Hollywood: «L'ammazzagiganti» K. Mathews, J. Meredith, colori.

Mafel: «San Salvary Story» Riv. M. Ferraro - Rosabera - M. Ghiuti; ore 15,15 e 21,15. Film: «Come Eva, più di Eva».

Massimo: «Sexy» technicolor, cinemascope. Vietato minori a. 18.

Orfeo: «L'ammazzagiganti» tech. K. Mathews, J. Meredith.

Principe: «L'ammazzagiganti» tec. Kerwin Mathews, J. Meredith.

Stadium: «Il pollino sotto» sempre 10 volte S. Milligan.

Adriano «Napoleone ad Austerlitz» tech. R. Brazzi, C. Cardinale.

Alcione: «Pianeta degli uomini spenti» e Riv. A. Tonna - R. Kent - E. Ardena; ore 15,15 - 21,15.

Alpi: «Barriti sulla giungla» con John Shadfield, D. Martell.

La Perla: «La pattuglia del sette» Richard Todd e Lilian Harvey.

Regina «Cesare Borgia, duca osco»

Astì: «All'inferno e ritorno» A. 16

Olimpia: «Spettri cap. Clegg» col P.: «Fuoco incrociato».

P. Nuova: «Casinò de Paris» e «Bionde sarai mia» Apert. ore 10.

S. Felice: «Biancaneve e i 7 compari» cinemascope, technicolor.

Esperia: «Uno contro tutti» interpretato e diretto da C. Chaplin.

Giardino: «Mostruoso dr. Crimen» e Violata.

Miraflori Piena luce sull'assassino

S. Rita (t. 336-066): «Suprema confessione» A. M. Serrero, M. Serato

Vinaglio: «I pirati del fiume rosso» scope techn. Cristopher Lee.

Araldo: «Marines all'assalto» (Iwo-Jima) con John Wayne.

Eliseo: «Codice segreto» Roger Hanin, F. Audrey.

Fréjus: «Baltagione distiliana 999» Werner Polera, S. Ziemann.

Nuovo: «Fabbro di rivalta».

S. Paolo: «Gli spettri del Cap. Clegg» P. Cushing, J. Ronsain.

Artisti: «Scerifo amico» Presley.

Baigio: «Orma del leopardo».

Cervallo: «Ultimatum alla vita».

Cristoro: Faccia di bronzo, Lec. sc.

Dropa: Quello che spara per primo

V. Veneto: Battaglia in Indocina.

Astra: «La balia di Lodi» Stefania Sandrelli, Angel Aranda.

Bernini: «Il caso Paradine» Gregory Peck, Charles Laughton.

Ellis: «Fuorilegge Tombstone».

Massaua: «Geronimo» techn. sc. Cock Connors, Kamala Devi.

Odeon: «Omicidio».

Star: «Gli spettri del cap. Clegg» col. P. Cushing, J. Ronsain. V. 14

Adua: «Eroi del doppio gioco» Brasnieri e Var. 16,30 - 21,30.

Aurora: «Passaporto falso» con Eddie Constantine.

Drosia: «Vita intima di Adamo ed Eva» col. M. Van Doren. Viet. 16.

Edelweiss (t. 231.330): «Storia di un bandito» Francisco Rabal.

Fortino: «Comandante Jim».

Nord: «I teddy boys della canzone» D. Scala, E. Pandili, Mina.

Palermo: «Drago degli abissi».

Sociale: «Sacrificio imprescindibile».

Zenith: «Lo sperto cavalca a Rio Bravo» (sch. M. O'Brien, Gardner.

Cabiria: «El Cid» Sophia Loren, Charlton Heston, Hal Vallone, tec. scope. Inizio ult. spett. ore 21.30.

Colosseo: «Rommunda e Alboino» tech. J. Palance, S. Mimmi Drago.

Doria (Galleria): «Uomini violenti» G. Ford, B. Stanwyck, (scin. scope.

Fiera: «Battaglione disciplina».

Italia: «Sfida città dell'oro».

Moderno: «Tangantika» Van Heflin

Nazionale «Assassino colpisce tradimento».

Piemontese «Il forestiero» Gregory Peck, S. Griffiths, technicolor.

S. Carlo: «Sull'orlo dell'abisso» Cornel Wilde, V. Shaw, techn.

Speria: «Ultima carovana» techn. scope, Richard Widmark.

Diana: «Caccia di guerra».

Dora: «Ragazza in bikini rosso».

Roma: «Settimo paralello».

Alba: «L'assassinio degli uomini perduti» con Gregory Peck.

Ambra «Scerifo amico» O'Connel.

Apollo: «Callaghan contro maschera nera» Tony Wright.

Edera: «Una vita violenta».

Lucento: «Segno del vendicatore».

Lutrario: «Faccia piena di pugnale».

Splendor: «Notti calde d'Oriente» tec. sc. Superspettacoli nel mondo

Riduzioni E.N.A.L. — Adriano, Adua, Alba, Alpi, Ariston, Arlecchino, Astor, Astra, Aurora, Capitol, Corallo, Eridano, Esperia, Fiera, Giardino, La Perla, Lucento, Lutrario, Nazionale, Odeon, Olimpia, Orfeo, Sanpaolo, Sociale, Speria e Vittoria.

Rinviato il concerto del pianista Byron Janis

Il giovane pianista americano Byron Janis, che stasera avrebbe dovuto tenere al Conservatorio per gli «Amici della musica», si è improvvisamente ammalato. Il suo concerto è stato rinviato a data da destinarsi.

Si prepara l'edizione italiana di "Chi ha paura di Virginia Woolf?„

Mastroianni tornerebbe al teatro con un lavoro dell'«arrabbiato» Albee

Lo scrittore è considerato un «nuovo O' Neill» - La sua commedia è un successo di Broadway

New York, martedì sera.

Non appena completata la versione italiana del testo inglese, e scelti i quattro artisti che ne compongono il «cast», verrebbe dato, probabilmente, in un teatro romano, un lavoro teatrale americano, che al «Billy Rose Theater» di Broadway viene con successo rappresentato dal 13 ottobre 1962 ed ha brillantemente resistito al lungo sciopero dei quotidiani newyorkesi. Mentre tanti altri spettacoli, compreso *Il treno del latte non fermo più qui* di Tennessee Williams, hanno, infatti, prematuramente esaurito a Broadway, per mancanza di spettatori, al «Billy Rose Theater» si fa tuttora la fila per vedere *Who's in Afraid of Virginia Woolf?* («Chi ha paura di Virginia Woolf?») di Edward Albee.

Un regista italiano, prima di lasciare New York ha assicurato di aver concluso i necessari accordi per presentare il testo in Italia. Marcello Mastroianni sarebbe il protagonista mentre non sono state raggiunte decisioni definitive sul nome dell'interprete femminile e degli altri comprimari.

Il lavoro, cui viene attualmente presentato a New York, si compone di tre atti ed i protagonisti sono: Martha, l'attrice (interpretata da Uthe Hagen) e suo marito George, l'attore (George Grizzard). Martha e George sono sposati da venti anni ed abitano in una casa presso l'Università dove George insegna storia da quando ha sposato Martha, figlia del rettore dell'Università. Sono stati ad un «party», dove hanno conosciuto Honey e Nick, anche loro marito e moglie ma più giovani, e Martha li ha invitati per un «drink» a casa sua. E' passata la mezzanotte, quando gli occasionali amici si presentano. Fra gli ospiti cominciano a correre battute sulla loro vita matrimoniale, apparentemente un «inferno», che ben presto producono un certo imbarazzo fra i più giovani. I quattro, però, continuano a parlare e a bere per tutti e tre gli atti, dando vita ad uno spettacolo che il più autorevole critico di New York, Walter Kerr, ha definito «un lavoro che non deve piacere, ma deve essere visto».

Albee è stato da qualcuno definito il «nuovo O'Neill», ha 35 anni, ma non ha mai conosciuto i suoi veri genitori, essendo stato adottato, due settimane dopo la nascita, da una ricca famiglia newyorkese. Il padre adottivo, Reed A. Albee, proprietario di diversi teatri, è deceduto nel '51. Grazie al mezzi economici di cui disponeva, il figlio ha potuto frequentare ottime ed aristocratiche scuole. Da «Trinity College» è stato espulso. «I miei genitori adottivi» — ammette — «mi hanno dato una bella casa ed una buona educazione, ma io non ho appreso né l'una né l'altra».

SULLE SCENE E SUGLI SCHERMI

Con un premio per «Divorzio all'italiana» (soggetto e sceneggiatura)

L'Oscar al film di LEAN su Lawrence migliori attori la BANCROFT e PECK

Sfarzosa cerimonia Sophia Loren e la statuetta - L'emozione di un'attrice-bambina - Che cosa ha detto Pietro Germi

Gregory Peck è stato premiato per la sua interpretazione nel «Buio oltre la siepe»; Anne Bancroft per «Anna dei miracoli»

Hollywood, martedì sera.

La cerimonia della consegna dei premi «Oscar», svoltasi ieri sera a Santa Monica, ha visto il trionfo di Anne Bancroft che è stata definita la miglior attrice protagonista per la sua interpretazione nel film Anna dei miracoli. Miglior attore protagonista è stato designato Gregory Peck per il film To kill a mockingbird *(«Il buio oltre la siepe»), mentre il premio per la miglior regia è andato a David Lean per* Lawrence d'Arabia. *Al film Divorzio all'italiana è andato il premio per la miglior sceneggiatura e soggetto originale.*

Applausi scroscianti hanno salutato la Bancroft e Peck, ma è il caso di dire che il momento più simpatico della serata si è avuto con la proclamazione della miglior attrice non protagonista, la sedicenne Patty Duke. Tanto evidenti erano il suo imbarazzo e la sua confusione che per un momento gli organizzatori della cerimonia hanno temuto che essa non avesse la forza di salire sul palcoscenico per ricevere l'ambita statuetta. Il pubblico si è reso esattamente conto dello stato d'animo della fanciulla che aveva sostenuto con grande bravura il ruolo di una ragazza sordo, cieca e muta nel film Anna dei miracoli.

Gli applausi che hanno salutato esse stati forse i più sinceri della serata, tenendo conto che essi provenivano da una platea nella quale sedeva tutta gente legata in un modo o nell'altro al mondo del cinema e quindi particolarmente propensa a parteggiare per questo o quell'attore, per questa o quella Casa di produzione. Quando si è trovata davanti al microfono con in mano il prezioso trofeo, che le era stato consegnato dal miglior attore non protagonista del l'anno scorso, George Chakiris, la Duke ha saputo mormorare soltanto un semplice «Grazie, grazie di cuore». Subito dopo è fuggita dietro le quinte. Va ricordato che Patty è la prima attrice bambina cui sia stato assegnato un «Oscar». Neppure Shirley Temple, la bimba prodigio degli anni precedenti la guerra, era mai riuscita ad ottenere un simile riconoscimento. L'«Oscar» per il migliore attore non protagonista è stato assegnato a Ed Begley, *ottantenne attore, per il rilievo da lui dato alla figura di un rude uomo politico nel film* La dolce ala della giovinezza.

L'attesa serata, giunta alla sua trentacinquesima edizione, ha avuto luogo anche quest'anno all'Auditorium civico di Santa Monica, l'unica sala di spettacolo capace di contenere le circa tremila persone che ieri sera l'hanno affollata. La sala e il lussuoso ingresso erano stati sfarzosamente addobbati e illuminati a giorno.

E' stata la serata delle grandi occasioni, quella che vede ogni anno riuniti attori, registi, produttori della «Mecca del cinema» per ricevere l'ambitissimo premio dell'«Accademia delle scienze ed arti cinematografiche». Un'enorme folla si era radunata fuori del teatro per applaudire i suoi beniamini. La prima lussuosa automobili di attori ed attrici sono cominciate ad arrivare poco dopo le ventuno (ore cinque italiane) salutate dagli applausi dei presenti.

Sophia Loren, arrivata insieme a Carlo Ponti, è stata accolta da una prolungata ovazione ed ha dovuto sostare alcuni istanti per pronunciare brevi parole ai microfoni che la porgevano i giornalisti. L'anno scorso la Loren aveva ricevuto l'«Oscar» per la migliore attrice; quest'anno, come vuole la tradizione, esso ha consegnato la statuetta al miglior attore, Gregory Peck. *Sul palcoscenico, Peck è apparso molto meno spigliato che nel film. Era evidente in suo commozione, tanto più comprensibile in quanto già in cinque precedenti occasioni egli era stato candidato all'ambito premio senza riuscire ad ottenerlo. La statuina per la miglior attrice è stata consegnata da Maximilian Schell a Joan Crawford la quale l'ha presa in consegna per conto della Bancroft la quale non ha potuto recarsi a Hollywood.*

«Maestro di cerimonia» è stato il cantante-attore Frank Sinatra il quale ha saputo svolgere il suo compito in maniera veramente brillante. Ha detto battute, ha cantato (insieme a Eddie Fisher e Ethel Merman) riuscendo a divertire un pubblico di per se stesso difficile e distratto dall'inevitabile tensione che sempre precede il solenne momento della consegna degli «Oscar».

Ecco come sono stati assegnati gli altri premi. Miglior film: Lawrence d'Arabia. *Miglior regia:* David Lean. *Miglior film straniero:* L'uomo venuto dal passato *(Francia). Miglior scenografia: per un film in bianco e nero* To kill a mockingbird; *per un film a colori* Lawrence d'Arabia. *Miglior fotografia: per un film in bianco e nero* Il giorno più lungo; *per un film a colori* Lawrence d'Arabia. *Migliori costumi: per un film in bianco e nero* What ever happened to Baby Jane?; *per un film a colori* Il meraviglioso mondo dei fratelli Grimm. *Miglior soggetto e sceneggiatura originale: a* Ennio De Concini, Alfredo Giannetti *e Pietro Germi per* Divorzio all'italiana. *Miglior montaggio:* Lawrence d'Arabia. *Miglior commento musicale originale:* Lawrence d'Arabia. *Migliori effetti sonori:* Lawrence d'Arabia.

Il maggior numero di «Oscar» è andato così al film Lawrence d'Arabia *che ne ha ottenuti sette. Il record rimane a* Ben Hur *che nel 1960 aveva ricevuto ben undici premi.*

Pietro Germi, regista del film Divorzio all'italiana *che ha vinto l'«Oscar» per il miglior soggetto e sceneggiatura originale, ha dichiarato: «Quello al stasera è un evento che va degnamente festeggiato ed io lo celebrerò nella mia solita maniera, brindando con un bicchiere di vino. Sono soddisfattissimo. Non mi aspettavo di vincere e quasi non riesco a manifestare la mia felicità».*

g. l.

Già un'altra volta David Lean aveva ricevuto dalle mani di Sophia Loren l'Oscar per «Il ponte sul fiume Kwai»

Telefona da Hollywood il produttore Franco Cristaldi

ROMA, martedì sera.

Il produttore Franco Cristaldi alle 7,30 di questa mattina (corrispondenti alle 18,30 di Hollywood) ha telefonato a Roma raccontando i particolari dell'assegnazione dei premi. Mentre Cristaldi parlava con Roma, Pietro Germi si era recato a casa, per festeggiare con alcune personalità del cinema americano il suo Oscar.

«Il premio — ha detto Cristaldi — è stato annunciato da Bette Davis, la quale ha fatto un po' scherzosamente: "Hanno vinto quei tre italiani di cui non sono capace di pronunciare il nome". Germi ha subito ringraziato in inglese e poi, in due per fare le spiritose e in due per l'emozione, ha proseguito in italiano. Per quello che mi riguarda — ha proseguito Cristaldi — devo dire che questo è un premio estremamente importante nel momento in cui si parla di crisi del cinema italiano e mi auguro che la gioia che ha dato a Germi, a Giannetti, a De Concini e a me per il nostro film, possa allargarsi a tutti coloro che lavorano nel cinema italiano e che la meritano. E' la prima volta, se non sbaglio, che un film italiano vince un "Oscar" in generale e al di fuori della categoria dei film stranieri. Ciò indica che la vicenda ha un valore talmente universale che gli americani ne hanno riconosciuto il significato senza distinzione di nazionalità. Lasciatemi ricordare — ha concluso Cristaldi — che avevamo ragione Germi e io quando non credevamo alle molte critiche che abbiamo avuto proprio sulla storia di questo film accusata di essere troppo italiana. Non c'è dubbio che l'Oscar ci dà torto, contro ogni aspettativa, contro la lettera del regolamento, proprio dagli americani».

Anche Alfredo Giannetti, che assieme a Ennio De Concini e Pietro Germi ha scritto il soggetto e la sceneggiatura di «Divorzio all'italiana», ha appreso per telefono la notizia dell'assegnazione del Premio Oscar per il migliore soggetto originale al film italiano.

«Sono felicissimo — ha dichiarato Giannetti — e sono contento perché questo è un giusto riconoscimento per il film. Sono contento per Germi, per la produzione e per me. Se devo dire la verità ci contavo un po'. Sono lieto che questo importante riconoscimento, che porta prestigio alla nostra industria, giunga in un momento tanto discusso per il cinema italiano. Non vedo l'ora di potere avere in mano la statuetta. — ha concluso Giannetti — preparerò per l'Oscar non poca particolare».

Oggi e domani alla Radio

MARTEDI' 9 APRILE

PROGRAMMA NAZIONALE (Torino I, m. 457,3, Torino m.f. 1). — Ore 13: Giornale - 13,15: La rassegna della arti; rassegna della arti figurative - 13,30: Un quarto d'ora di novità - 13,45: Aria di casa nostra: canti e danze del popolo italiano - 16: Programma per i ragazzi - 16,30: Corriere del disco: musica da camera - 17: Giornale.

Ore 17,25: Concerto sinfonico diretto da Loris Mazzal; Orchestra «A. Scarlatti» di Napoli - Al termine: in collaborazione con la Radio Vaticana: Per la Pasqua: «Gesù, nostro Maestro» - 19,15: La voce dei lavoratori - 19,30: Motivi in giostra - 20: Giornale.

Ore 20,25: «La moglie di Pilato», quattro atti di Tommaso Gallarati Scotti; compagnia di prosa di Torino con Valeria Valeri; regia di Pietro Sharoff. Tarocco. Il Pilato che presenta Gallarati-Scotti è un piccolo ambizioso burocrate, tutto preso dalla sua carriera e pivitosto infastidito dalle «beghe religiose» dei giudei. Da romano scettico e intellettuale, Pilato non sospetta l'importanza di quel che sta accadendo sotto il suo governo: vorrebbe sbrigarsi la cosa al più presto possibile per mandare a Roma un rapporto che lo metta in buona luce. Invano sua moglie, più intelligente e sensibile di lui, cerca di aprirgli gli occhi: sono ha da tempo cessato di credere agli dei romani e sente un appressimato bisogno di Verità, così che quando i suoi orecchi che incontrano quelli di Cristo coronato di spine e legato a una colonna nel cortile di Pilato, la donna comprende di trovarsi di fronte al Figlio di Dio. Impotente, essa assisterà all'inesplicabile processo che segue e all'enigmatico comportamento del marito: Quando tutto è compiuto, l'orgogliosa matrona romana piega la giovanetta e, sedotta a una schiava cristiana, per la prima volta sulla sua via, prega e implora il perdono per sé, per suo marito e per tutti coloro che non possono o non vogliono credere - 22,30: Musiche di Wolfgang Amadeus Mozart - 23: Giornale.

SECONDO PROGRAMMA (Torino II, m. 307,3, Torino m.f. II, Alessandria Della Cuneo m. 290,3). — Ore 14,30: Giornale - Borsa di Milano - 14,45: Intermezzo - 15: Giochi d'azzardo - 16,30: Giornale - 16,35: Concerto in miniatura: interpreti di ieri e di oggi: Anna Moffo - 18: Rapsodia.

Ore 16,30: Giornale - 16,35: Pianisti ai giovani - 16,50: Ponte vivaci canti popolari italiani - 17: Schermo panoramico - 17,30: Giornale - 17,35: Non tutto ma di tutto: piccola enciclopedia popolare - 17,45: Da Trieste (Stazione) la radiocronaca presenta: «Il vostro juke-box», programma realizzato con la collaborazione del pubblico.

Ore 18,20: Giornale - 18,35: Classe unica - 19,50: I vostri preferiti - 19,30: Radiosera - 19,50: Vetrinetta di «Carosel per l'Europa» - Antologia leggera - 20,30 Giornale.

Ore 20,35: Miss Borgiorno presenta: Tutti in gara, gioco musicale a premi; orchestra diretta da Riccardo Pantalini; realizzazione di Adolfo Perani - 21,30: Giornale - 21,35: Uno, nessuno, centomila - 21,45: Musica nella sera - 22,10: L'angolo del jazz: Il jazz tradizionale - 22,30-22,45: Giornale - Ultimo quarto.

TERZO PROGRAMMA (Torino III, m. 315,5, Torino m.f. III). — Ore 18,30: L'indicatore economico - 18,40: Panorama delle idee - 19: Musiche di Arcangeli - 19,35: La rassegna - 19,30: Concerto di ogni sera - 20,30: Rivista delle riviste - 20,40: Musiche di Prokofiev - 21: Il giornale del Terzo - 21,20: Problemi d'informazione musicale - 22,15: «Canzoni per Maria», racconto di Heinrich Böll (lettura) - 22,45: Orsa Maggiore: la musica oggi.

MERCOLEDI' 10 APRILE

PROGRAMMA NAZIONALE — Ore 8: Giornale - 8,20-10,30: Programmi musicali - 10,30: La radio per le scuole - 11: Vetrinetta - 11,30: Il concerto - 12: Giornale - 12,25: Microfoni per due - 13: Giornale - 13,15: Le novità da vedere - 13,45: Orchestra Riddle - 14: Programma per i piccoli - 17: Giornale - 17,30: Musica operistica - 18,45: Per la Pasqua - 19,30: Motivi in giostra - 20: Giornale - 20,25: «Nabucco», opera di Verdi - 22,35: Voci nella sera - 23: Giornale.

SECONDO PROGRAMMA — Ore 8,30: Giornale - 8,35-9,30: Programmi musicali - 9,30: Giornale - 9,35: «Pronto, qui la cronaca» - 10,30: Giornale - 11: Rendezvous in musica - 11,30: Giornale - 12: Tutta la lirica - 13: La signorina delle tredici - 13,30: Giornale - 14: Voci alla ribalta - 14,30: Giocoso - 15: Aria di casa nostra - 15,35: Concerto in miniatura - 16: Rapsodia - 16,30: Giornale - 16,50: Il tè degli strumenti - 17,30: Giornale - 17,45: Radiosalotto - Musiche degli schermi europei - 18,30: Giornale - 18,35: Classe unica - 19,30: Radiosera - 19,35: Musica sinfonica - 20,30: Giornale - 20,35: Club - 21: Orchestre in contrasto - 21,30: Giornale - 21,35: Gioco a fuori gioco - 22,10: L'angolo del jazz - 22,30: Giornale - Ultimo quarto.

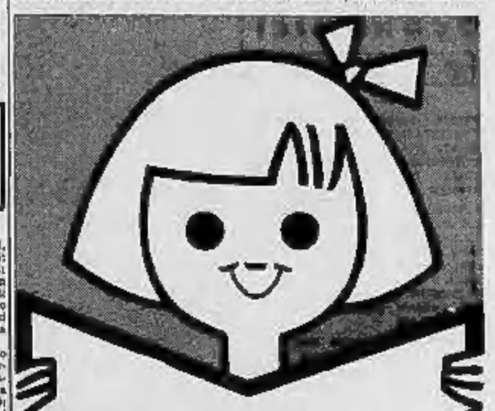

nelle edicole il primo fascicolo di

tutte le fiabe

le fiabe più belle e più celebri di tutti i paesi del mondo a fascicoli settimanali da raccogliere in volumi

nelle 4 pagine di copertina una divertente enciclopedia degli animali

carta patinata e grande formato magnifiche illustrazioni e deliziosi fregi splendidi colori

FRATELLI FABBRI EDITORI

LE TRASMISSIONI DI STASERA ALLA TV

Belafonte presenta sul I canale i canti del folclore negro americano

Un documentario sull'«Italia di Cavour» - Si conclude sul Secondo «Cocktail Party»

Miranda Martino, lo scrittore negro William Demby e Armando Francioli presentano lo speciale su Belafonte

La spettacolo musicale di questa sera, intitolato Una sera con Harry Belafonte, *che andrà in onda alle 21,05 sul Primo Canale, è stato prodotto negli Stati Uniti ed è interamente basato sul folclore negro americano e quindi comprende: canti di lavoro e di schiavitù, inni di protesta e spirituals. Per presentarlo ai telespettatori italiani, lo nostra tv lo ha integrato con un testo dello scrittore negro William Demby e del giornalista italiano D'Intino, con la partecipazione, quali presentatori-commentatori, della cantante Miranda Martino, dell'attore Armando Francioli e dello stesso scrittore Demby.*

Durante la prima parte dello spettacolo, Harry Belafonte canterà, tra l'altro, La canzone degli schiavi *accompagnato da un coro e commentata coreograficamente, Sylvie, alcune canzoni infantili e il celebre* John Henry, *una specie di inno dei negri d'America, che narra la storia di un mitico personaggio negro, simbolo della forza fisica.*

La seconda parte è invece dedicata agli spirituals e si conclude con un'azione coreografica che simboleggia la liberazione dei negri dalla schiavitù. Allo spettacolo partecipano, oltre a Belafonte, la cantante Odetta, il complesso Mc Chas e C *coro di Belafonte.*

* *

Dopo lo spettacolo di Belafonte si avrà, alle ore 22, il documentario L'Italia di Cavour di Italo De Feo, *con la collaborazione di Alberto Cecchi. Questo documentario mostra per immagini le tappe della politica del grande statista piemontese, nel suo svolgimento naturale e nel suo sbocco necessario. Inoltre, il documentario ha cercato, dal lato tecnico, nuove vie di espressione alla narrazione storica che in esso si configura, come un avvenimento odierno e non come una serie di fatti già conclusi. E a dare il senso dell'immediatezza si è voluto contribuire con interviste, voci rievocative, inserti filmati, in una trama televisiva che rispetti la verità storica.*

* *

Sul Secondo Canale, alle ore 21,15, andrà in onda la seconda parte del dramma Cocktail party *di T. S. Eliot, di cui ieri sera fu presentata la prima parte. Dell'intera vicenda abbiamo dato ieri un breve riassunto.*

OGGI SUL VIDEO

Primo Canale (nazionale)

15-17: Telescuola.
17,30: La tv dei ragazzi: Cinema e avventura (Seconda puntata). - Il violino di Hardanger, documentario.
18,30: Non è mai troppo tardi.
19 —: Telegiornale.
19,15: Le tre arti: Rassegna di pittura, scultura e architettura.
19,50: La posta di Padre Mariano.
20,15: Sport.
20,30: Telegiornale.
21,05: Una sera con Harry Belafonte: Spettacolo musicale con Harry Belafonte, i suoi Folk-singer e Odetta. Presentano Miranda Martino, William Demby e Armando Francioli.
22 —: L'Italia di Cavour di Italo De Feo.
23 —: Concerto sinfonico diretto da Piero Bellugi. Orchestra sinfonica di Roma.
23,30: Telegiornale.

Secondo Canale

21,05: Telegiornale.
21,15: «Cocktail Party» di Thomas Eliot (Seconda parte). Regia di Mario Ferrero.
22,50: Alle soglie della scienza.
23,10: Notte sport.

I PROGRAMMI DI DOMANI

PRIMO CANALE (NAZIONALE) — Ore 8,35-16,40: Telescuola - 17,30: La tv dei ragazzi - 18,30: Non è mai troppo tardi - 19: Telegiornale - 19,15: Una risposta per voi - 19,50: Concerto sinfonico - 20,15: Sport - 20,30: Telegiornale - 21,05: Almanacco - 22,05: Fuori l'orchestra - 22,45: Servizio giornalistico - Telegiornale.

SECONDO CANALE — Ore 21,05: Telegiornale - 21,15: Leggerissimo - 22,25: Popoli e paesi: I nomadi dell'Artide - (II) - 22,50: Concerto sinfonico - 23,55: Notte sport.

IL VOSTRO BIMBO E' SVOGLIATO?

Il lungo inverno è passato ma ha lasciato in lui le sue tracce. Il poco sole, il poco moto, l'aria viziata e le fatiche scolastiche hanno accumulato nel suo organismo delle dannose tossine. Difendetelo con YOMO.
Coi suoi 250 miliardi di fermenti lattici Yomo elimina i disturbi intestinali, purifica l'organismo e ridona al vostro bimbo la vivacità e la prontezza tipiche dell'infanzia.

Ogni giorno Yogurt **YOMO**

l'alimento integro, fresco, vivo

Casa prefabbricata nuova

vendo libera fine maggio con circa 450 metri terreno acqua-luce-fognatura vicinanze Torino L. 3.850.000. Altra con magnifica vista al mare 400 metri da Portomaurizio.

Visite 9-12 - 15-18 martedì escluso.
Radiale per Moncalieri fronte servizio AGIP

IMPORTANTE INDUSTRIA MILANESE

produzione detersivi CERCA DI SIGNORINE bella presenza esperte nel ramo distribuzione propaganda vendita per la città di Torino. Ottima retribuzione.
Scrivere: PUBBLICITA' STAMPA 424 — TORINO

POLTRONA GAIDANO

CORSO VITTORIO EMANUELE 32

FIDES

Presenta:

la più perfetta lavatrice SUPERAUTOMATICA

Garanzia 24 mesi
L. 192.000

- Lavaggio Ipertonic
- Spolverizzatore candeggio incluso
- Cestello a gonna in acciaio inossidabile
- Tinozza pulsatore polipropilene mediante circuito stampato
- Ruote autoregolabili ed orientabili
- Prelavaggio automatico del detersivo
- Massima silenziosità e perfetta stabilità
- Carico biancheria asciutta Kg. 5

ANNUNCI ECONOMICI

DOMANDE IMPIEGO
L. 50 per parola

(Continua a pag. 6)

PERITO esperienza decennale progettazione macchinari impianti analizzerebbe proposte responsabilità piccola industria. Scrivere: « Pubblicità Stampa 4106 — Torino ».

PERITO industriale, giovane, dinamico dotato di carattere, possessore ottimi mezzi tecnica ed economia aziendale offresi come aiuto direttore di produzione. Scrivere: « Pubblicità Stampa 7333 — Torino ». A37216

PREVENTIVI compoli trasferimenti progetti modifiche geometra offresi. Telefonare 237-888. A37290

PROGETTISTA esperto presse-fusione, materie plastiche acquisti già capo ufficio impronte-bozzetti. Scrivere: « Pubblicità Stampa 3413 — Torino ».

RAGAZZO 16enne libera compiuto assolto impiego stabile. Mojso, Arista 17.

RAGIONIERE 27enne libero impegni militari, pratico contabilità, libero subito, eventualmente presso importante società, 2° impiego. Referenziabile. Scrivere: « Pubblicità Stampa 8236 — Torino ».

RAGIONIERA esperienza pluriennale ufficiali buona cultura ambo domicilio. Scrivere: « Pubblicità Stampa 7402 — Torino ». A37264

RAGIONIERE pluriennale esperienza amministrativa ed bonis offresi per contabilità pratica contributi medie ed piccole aziende ora libero ambo domicilio. Telefonare 762-824 ore pasti.

RAGIONIERE 26enne militesente 2° impiego offresi qualsiasi impiego utili preferisce. Scrivere: « Pubblicità Stampa 8244 — Torino ». A36780

SEGRETARIA 40enne dattilografa sessile conoscenti inglese-tedesco, macchina scrivere e dittafono. Telefonare 754-283.

SEGRETARIA universitaria offresi qualunque impiego. Telefonare 871-888.

STAGIONE inizi montagna offronsi impiegate generiche lidisti si entitiche perfetto stato, conoscenza inglese Offerte cure. Telefonare Torino 473-413.

TINTETTERIE, distillegrafo, III ragioneria, offresi subito. Telef. 44-094, ore ufficio. A32607

OFFERTE IMPIEGO
L. 150 per parola

A.A.A. PERMESSILE medio culturo maggiorenne con patentegio libero recarsi da importante società. Offre retribuzione. Presentarsi via Garibaldi 30, secondo piano. 100

CERCASI dattilografa 1° impiego massimo 18enne. Alberi, via Assia 21.

CERCASI giovane dattilografa 1° impiego. Scrivere: « Pubblicità Stampa 8324 — Torino ». A31149

CERCASI giovane impiegata, presenza, anche primo impiego per ufficio commerciale. Presentarsi pomeriggio Ditta Carrara, Alviano 16. 1119

CERCASI giovane aggiustatore officina automobilistica lavisata posti occupati e prossimi. Scrivere: « Pubblicità Stampa 2500 — Torino ». A32043

CERCASI ragazza 16enne apprendista impiegata ufficio merci. Fiat, piazza Adriano 15. A30652

CERCASI segretaria-dirigente, ottima stenodattilografia, perfetta conoscenza francese inglese. Scrivere: « Pubblicità Stampa 7146 — Torino ». A30298

COMMERCIALISTA cerca segretaria registratore pratica paghe e contabilità. Scrivere: « Pubblicità Stampa 6102 — Torino ». A32286

DONNESSA abile assumesi abbigliamento sposi. Posto fisso ben retribuito. Melani Sport, via Cavour 8. A31883

CONTABILE anche con diploma assumesi tirocinio 100 operai perfetta capace coordinamento contabilità generale ed direttivo dirigenziale. Ottima trattamento economico ad elemento che abbia i requisiti richiesti. Assicurasi massima riservatezza. Scrivere: « Pubblicità Stampa 405 — Torino ». 230

DATTILOGRAFA 18-23 subito, secondo impiego, assume Trau S.p.A. Telefonare 707-021. 21408

DENTISTA specialista cercasi direttore studi destinati specializzati in provincia. Ottimo guadagno, massima serietà. Scrivere: « Pubblicità Stampa 3040 — Torino ». A31573

FAMIGLIA con tre bambini cerca istitutrice preferibilmente Lingua straniera. Scrivere: « Pubblicità Stampa 7112 — Torino ». A30351

GIORNALISTA ET SEGRETARIA REDAZIONE esigesi perfetto conoscenza architettura. Scrivere: « Pubblicità Stampa 7188 — TORINO ».

IMPORTANTE grossista abbigliamento cerca apprendista compreso 15-16 anni. Telefonare 753-680. A30134

IMPORTANTE industria pubblicità automobilistica patita macchina no diplomato o appassionato meccanico. Scrivere: «Pubblicità Stampa 2029 — Torino ».

IMPORTANTE industria importante vicinanza Torino cerca rappresentante. Preferibile conoscenza inglese. Scrivere: « Pubblicità Stampa 7101 — Torino ».

IMPORTANTE industria vicinanza Torino assumerebbe sperimento diplomato 28-35 anni pratico corrispondenza commerciale ed trattazione clientela. Scrivere presentando peoli occupati ed referenze a: « Pubblicità Stampa 7677 — Torino ». A32572

IMPORTANTE ditta assistenza vetture sede Torino cerca segretario referenziato militesente patente scopo medio, iniziativa, massimo 30enne. Richiedesi esperienza ramo biennale. Scrivere: « Pubblicità Stampa 3435 — Torino ».

IMPORTANTE società assume punto sistemico esempli tecnico commerciali allipendio provvigioni ripetuti ottimi trattamento. Scrivere: « Pubblicità Stampa 7185 — Torino ».

IMPORTANTE società costruzioni forni industriali ricerca giovane elemento preferibilmente laureato in ingegneria per massimo tecnico-commerciale. Si offre trattamento corrispondente in relazione alla esperienza ed alla capacità acquisite. Inviare curriculum, specificando preferenza a residenza a: Pubblimas, Casella 774/B, Monza. 22132

IMPORTANTE stabilimento siderurgico ad alcune cerca capo officina preferibilmente esperto conduzione reparti, coordinatore lavori, almeno esperienza decennale in tale compito. Scrivere: « Pubblicità Stampa 3247 — Torino ».

**IMPORTANTE STABILIMENTO METALMECCANICO, ZONA BARCA, CERCA RESPONSABILE UFFICIO PERSONALE, ESPERIENZA QUINDICENNALE. SCRIVERE DETTAGLIATAMENTE A: « PUBBLICITA' STAMPA 3489 — TORINO ». A30092

INDUSTRIA cerca stenodattilografa 18-25enne preferibile ex commessa bilingue inglese. Telefonare 81-172. A30635

INDUSTRIA elettromeccanica torinese cerca operai, attività trentennale, assumerebbe capo officina. Remunerazione adeguata. Specificare gratis istruzione et curriculum vitae. Scrivere: « Pubblicità Stampa 3034 — Torino ». A30643

INDUSTRIA metalmeccanica à cercatore materiale cerca elemento giovane primaziale, proveta. Addii ad stenodattilografa veloce pratica lavori ufficio. Inutile se non veramente capace. Scrivere: « Pubblicità Stampa 2126 — Torino ».

INDUSTRIA metallurgica assume abile stenodattilografa, corrispondente inglese. Scrivere: « Pubblicità Stampa 1001 — Torino ». A28543

INGEGNERE laureati cerca contratto, abito conoscenza e apprendista. Scrivere: «Pubblicità Stampa 1041 — Torino ».

ISTITUTO ricerche assume ragioniere, geometra e disegnatore possibilmente con esperienza di lavoro. Stipendi elevati. Scrivere: « Pubblicità Stampa 7179 — Torino ». A32070

OFFICINA cerca operaio pratico stampi presse, alesatore meccanico e operaio giovane o pensionato. Telefonare 272-282.

OPERAIO veramente capace produzione caramelle assume ditta. Scrivere: « Pubblicità Stampa 7133 — Torino ».

OPERATORE specializzato pratico tranciatrici, frese, torni revolver. Esigesi esperienza. Telefonare 670-336. A30897

PARRUCCHIERE cerca lavorante abile per signora, per maglione. Luogo Pubblicità 155, Alessio. 22930

PELLICCERIA sola confezionatore cerca praticamente abile occupar. Telefonare 512-502. 1113

PENSIONATO attivo serio, referenziato media cultura amministrazione cerca magazziniere. Presentarsi Magnifico Hotel, Lanzone 29, ore 17-18.30.

PENSIONATO pratico polizia locali cerca ideal solo mattino Anna Mollaville. Scrivere: « Pubblicità Stampa 9241 — Torino ». A32168

PETTINATRICE cerca giovani apprendista. Telefonare 756-636. A30646

PICCOLA industria meccanica fonti assumerebbe apprendisti 15-17 anni. Telefonare 380-956. A33122

PININFARINA S.P.A. ATTUALE PRODUZIONE ELETTRONICA INDUSTRIALE SCHEMI ET MANUTENZIONE IMPIANTI. MANODOPERA SPECIFICANDO ETA', LAVORI FATTI, POSTI OCCUPATI ET REFERENZE. INDIRIZZARE A: « PUBBLICITA' STAMPA 7180 — TORINO ». A30935

PRIMARIA AZIENDA TORINESE ASSUME ABILI OPERAI LAVORAZIONE ET MONTAGGIO ALLUMINIO ET LEGNO. PRESENTARSI STRADA PIANEZZA 309, TORINO. A32149

RETTIFICATORE specializzato interni esterni, massimo pomeriggio, paga massima. Telefonare 670-336. A31971

SERIA ditta carpenteria meccanica assume operai qualificati. Massima retribuzione. Telefonare 884-563.

SIGNORA sola conoscenza cucina referenziata domestica assistita e moglie custodiare, massimo stipendio. Scrivere: « Pubblicità Stampa 9213 — Torino ».

SIGNORE, signorina residenti Torino provincia, desiderose specializzarsi maglieria destinabile ad macchina ultimi modelli, ultimo lavoro dopo addestramento gratuito. Cassetti, San Quirino 6 (centro).

STABILIMENTO Regina Margherita assume lavoratori tracciatori piallatori aggiustatori alternandi prima e seconda categoria, paghe massime. Scrivere: « Pubblicità Stampa 5072 — Torino ».

TUTTOFARE Rosa cercasi, ottimi stipendio, trattamento familiare. Telefonare 90-853. A31082

TUTTOFARE referenziata cercasi fissa presso famiglia due persone adulte. Elettrodomestici. Sono trattenute. Ottimi retribuzione. Telefonare 562-292.

TUTTOFARE e cuoca sono Cercasi cercasi referenziate cercasi. Telefonare 590-842.

50.000 STIPENDIO MENSILE OFFRESI AD ABILE REFERENZIATA TUTTOFARE RESIDENTE COMPLETA CHE SI OCCUPERA'. TELEFONARE 675-842.

PIAZZISTI, SARTE.
L. 120 per parola

A rappresentanti per zona Centro-Nord buona fabbrica bar pasticceria, affidamento vendita prodotti per gelati qualità superiore. Curriculum: Casella 303/R Zip, Milano. 22123

AGENTE abile vendilore età 23-32 anni con almeno cinque anni esperienza prodotti marca, diploma scuola media superiore, sino proprio, corso propria casa [illegible] prodotti per bar ristoranti drogherie pasticcerie per zona Lecco residente in Novara o immediate vicinanze. Guadagno iniziale almeno 150 mila mensili. Possibilità carriera ed insigniare guadagno. Indispensabile possiamo presentì conoscenti ed obbligato curriculum. Assicurasi riservatezza. Scrivere: « Pubblicità Stampa 20; — [illegible].

AGENZIA vendita grandi opere [illegible] Fabbri editori per formazione nuovi gruppi collaboratori e clienti ambiziosi cultura media particolarmente diplomati provvisti allamezza ottime referenze si preparano oltre forti possibilità guadagno ed carriera con inquadramento direttivo persona oltre forti possibilità guadagno ed carriera con inquadramento direttivo zona. Eventuale Presentarsi o scrivere ADI, corso Vittorio Emanuele 137, Torino.

ASSUMIAMO viaggiatori auto dipendenti serii, fornitori ecc. Fisso provvigioni. Aler, telefono 342-096, via Montevideo 20 A31767

ASSUMIAMO abili viaggiatori per Torino e provincia Piemonte, introdotti carpenteria metalmeccanica, officine. Stipendio provvigioni rimborso spese. Scrivere: « Pubblicità Stampa 1063 — Torino ».

DISPONENDO sempre locale deposito ufficio telefono cassaforte cerca ditta rappresentarvi. Scrivere: « Pubblicità Stampa 1030 — Torino ».

DITTA importanza nazionale cerca introdurre bar drogherie Torino e provincia, olimpiadio e provvigionali. Presentarsi via Tunisi 37, 3-10. Telefonare 555-142.

FABBRICA [illegible] cerca introdotti rappresentanti rami [illegible] ed affiliata. Inviare offerte senza documentarsi precisa ed introduzione. Scrivere: « Pubblicità Stampa 7163 — Torino ».

GIOVANI diplomandosi preferibilmente provvisti studi universitari industria farma cercano mettersi cerca per avvio propaganda medica. Inviare curriculum, precisa ed referenze esclusivamente manoscritte. Scrivere: « Pubblicità Stampa 213 — Milano ». 23182

**GRANDE INDUSTRIA DOLCIARIA ALIMENTARE ASSUME VIAGGIATORI. ATTIPENDIO 80.000 PROVVIGIONI, RIMBORSO SPESE. SCRIVERE: « PUBBLICITA' STAMPA 1960 — TORINO ».

IMPORTANTE fabbrica persiane avvolgibili plastica cerca rappresentante Piemonte bene introdotto campo edilizio, buona referenze, ottima retribuzione. Scrivere: Imaplast, corso Genova 19, Vinovo. Per ulteriori informazioni telefonare 768-960 Torino A31923

IMPORTANTE industria cerca agenti depositari e procacciatori d'affari con introduzione per la vendita segnali stradali, reti e teli per ortofrutticoltura. Sudmetal S.p.A., Agrilia (Latina).

IMPORTANTE [illegible] cerca [illegible] introduzione campo disegno [illegible] ramo radio-grammofoni per abbonamento vendita dischi musica leggera in Piemonte. Specificare età e referenze. Casella 348/A Zip, Milano. 22720

INDUSTRIA chimica cerca introdotti amministratori provinciali enti pubblici Piemonte, Lombardia, Veneto, Liguria, Emilia, vendita prodotti forte reddito. Scrivere: « Pubblicità Stampa 9293 — Torino ». A31707

**INDUSTRIA FARMACEUTICA INTERNAZIONALE CERCA ELEMENTI DINAMICI PER PROPAGANDA MEDICA. RICHIEDESI ADEGUATA ISTRUZIONE CURRICULUM. CASSETTA PUBALIMAN 1403/I, BOLOGNA. 23133

INDUSTRIA saturazione marmi Verzenni s. Ambrogio Valpolicella cerca rappresentanza disegnare e geometri) particolarmente introdotto nel ramo specifico. Scrivere dettagliando casella postale n. 18, S. Ambrogio Valpolicella.

LINCER Nobi Italiana prodotti [illegible] alto prestigio scopo organizzazione vendite cerca rappresentanti qualificati introdotti farmacie, profumerie, saponerie. Scrivere Pubblimas casella 35, Pavia.

MANIFATTURA reggiseni cerca rappresentanti introdotti dettaglio ed ingrosso per zona e sviluppo clientela offresi stipendio ed provvigioni. Scrivere: « Pubblicità Stampa 3333 — Torino ».

MEDICINALI propagandisti abili e qualificati assume a Torino Savare Vercelli, Pubblicitarea R.A.F., Milano, Agrippa 1.

NETTI pastificio cerca rappresentanti introdotti per [illegible] alimentare provincia Asti, Alessandria, Savia, Stipendi buoni ed esclusiva. Buona retribuzione provvigionale al concorso spese. I preavvisi frequentemente corso aggiornamento pratico. Scrivere: Pubblimas, casella 134, Cuneo. 23078

ORGANIZZAZIONE commerciale particolarmente introdotta campo igienico-sanitario accetta serie rappresentanza. Scrivere: « Pubblicità Stampa 3533 — Torino ».

PASTIFICIO bolognese specializzato in [illegible] all'uovo e che ottimi corso rappresentanti motociclisti o procacciatori per Torino e provincia introdotti clientela alimentari. Si richiedono serie referenze. Casella Pubblimas 1407/C, Bologna. 23132

RAPPRESENTERei nella moderna attrezzata ditta cerca elementi [illegible] anche da introdurre purchè qualità ed prezzi vera concorrenza. Disposto anche estraneo direttore ufficio commerciale. Scrivere: « Pubblicità Stampa 6008 — Torino ». A31598

RAPPRESENTANTE articoli per confezionisti ed maglifici cerca sub-agente provvigionista introdotto ramo, massima serietà. Preclusore età, referenze. Scrivere: « Pubblicità Stampa 7175 — Torino ».

SALDATORI elettrica corrente continua, importante industria milanese, estenderebbe a quadro vasto la propria attività, cerca agenti per tutte provincia Piemonte. Scrivere: « Pubblicità Stampa 123 — Milano ». 22903

SOCIETA' Rappresentanza con ufficio sede disponibile [illegible] in Torino prenderebbe in considerazione rappresentanza per Piemonte e Liguria serie ditte. Scrivere: « Pubblicità Stampa 5150 — Torino ». A32137

TENDITORE alto stralio, 30anni, cultura universitaria, conoscibile offerta adeguata. Scrivere: « Pubblicità Stampa 3417 — Torino ». A29836

ANNUNCI MATRIMON.
L. 150 per parola

AFFETTUOSO 30enne [illegible], immobili, auto, apprezzabile carina romantica anche nullatenente. Scrivere: « Pubblicità Stampa 3137 — Torino ». A33742

AGIATO 32enne ottima posizione sociale in economia conoscerebbe scopo matrimoniale signorina seria bella [illegible] adeguata [illegible]. Scrivere: « Pubblicità Stampa 3332 — Torino ». A33224

ALTO 1,68 gradevole ditta propria specialità carina sentimenti, massimo 24enne. Indirizzare: Riservatezza. Scrivere: « Pubblicità Stampa 3322 — Torino ».

AVVOCATO 28enne simpaticissimo universitario, possidente, disposto trasferirsi, conoscerebbe signorina perbene fidanzamento effettuare. Scrivere: « Pubblicità Stampa 3141 — Torino ». A31610

BENESTANTE 28anni diplomato sportivo presenza conoscerebbe signorina scopo matrimoniale. Scrivere: « Pubblicità Stampa 3306 — Torino ». A30310

CINQUANTACINQUENNE distinto, alto, corretto, in proprio, buon reddito, rapporebbe signorina o vedova sola, piacevolezza, carina, possibilmente civile, benestante, via adeguata. Scrivere: « Pubblicità Stampa 4062 — Torino ».

CINQUANTACINQUENNE pensionato impiegato unica media, aspetto giovanile cuore, serio affetto e compagnia relazionerebbe scopo matrimoniale persona adeguate inclinazioni. Scrivere: « Pubblicità Stampa 3333 — Torino ». A30275

CINQUANTENNE Valdese, lavoro stabile, bella presenza, sana costituzione, amante casa, sposerebbe 35-45enne anche straniera. Scrivere: « Pubblicità Stampa 8120 — Torino ». A34904

DIPLOMATA 32anna molto sensibile simpatica carina affettuosa ottima famiglia benestante, interessi culturali, simpaticissima gambe, indispensabile, con macchina, conoscerebbe scopo matrimonio 33-40 volto lavorato possibile stima estetevicinale bella presenza animo anche gusto. Massima segretezza, serietà. Scrivere: « Pubblicità Stampa 6128 — Torino ». A33738

DIPLOMATO 32anni sportivo bella estetevicinale. Scrivere: « Pubblicità Stampa 1239 — Torino ». A37069

DIPLOMATO cortese 32anni 1,63 sano serio impiego condizioni eccezionale buone sposerebbe bella ragazza adeguata posizione sociale semplice carina buon carattere massimo 25 anni dell adeguate. Scrivere: « Pubblicità Stampa 8137 — Torino ». A34935

DIRIGENTE tecnico 36enne dirigente 1,83 [illegible] religiosi sposerebbe signorina colta dal fisico morali. Scrivere: « Pubblicità Stampa 4164 — Torino ». A32977

DISTINTA affettuosa colta ottimi sentimenti bruna 27enne giornalista veramente carina fine educazione relazionerebbe seriamente scopo [illegible] 40-50enne, requisiti adeguati. Inutili. Scrivere: « Pubblicità Stampa [illegible] — Torino ».

DISTINTA laureata buona posizione sensibilissima moralissima ottimo, sposerebbe industriale professionista 35-45enne cultura educazione comprensione. Trattano parenti. Serietà. Inutili. Scrivere: « Pubblicità Stampa 7335 — Torino ».

DISTINTA media età ragazzola di classe affettuoso aspetto. Scrivere: « Pubblicità Stampa 3388 — Torino ».

DISTINTO 35anni presenza moralità impiegato statale posizione economica sociale sposerebbe giovane colta dai fisiche morali. Scrivere: « Pubblicità Stampa 4096 — Torino ».

FARMACISTA 30anni carina seria buona famiglia, privo conoscenze, sposerebbe massimo quarantenne pari condizioni Serietà. Inutili. Scrivere: Rivoss, Pubblicità 25 A, Sanremo. 22506

(Continua a pag. 14)

Sorridenti, felici, pieni di vita. Com'è elegante papà, e i bambini così ordinati, così disinvolti! I loro abiti sono di buon taglio e di ottimo tessuto: Confezioni di classe, contrassegnate dal marchio "issimo,,

confezioni

per uomo, ragazzo, bambino

MIGLIAIA DI PELLICCE IN PERICOLO

Non lasciate "invecchiare,, la pelliccia, provvedete subito a ritirarla convenientemente per l'estate. Lo smog che si è annidato in essa, i vapori grassi, la polvere, ecc., aiutati dal caldo estivo, alterano il colore, fiaccano il pelo, invecchiano la pelliccia.

IL LAVAGGIO A SECCO
È SCONSIGLIABILE.
ANZI,
È DANNOSO.

E solo attraverso il Vostro pellicciaio che potrete avere l'adeguato trattamento **BRILFUR.**
Da anni la Brilfur esegue questa delicata operazione con personale altamente specializzato: dedica ad ogni pelliccia, scrupolosamente, la cura adeguata. Riavrete la pelliccia nuova, mondata da ogni impurità, soffice e brillante come se l'aveste appena acquistata.

OGNI PRIMAVERA IL TRATTAMENTO BRILFUR È INDISPENSABILE PER RAVVIVARE IL COLORE, RINFORZARE E DARE LUCENTEZZA AL PELO, RADDOPPIANDO LA DURATA DELLA PELLICCIA.

ULTIME NOTIZIE

Oggi si riunisce l'apposita commissione

Programmazione economica

Il rapporto del prof. Saraceno tocca i seguenti temi: differenza di sviluppo fra regione e regione; basso incremento dell'agricoltura e di alcuni rami commerciali rispetto all'industria; inadeguata espansione dei servizi collettivi rispetto alla crescita dei consumi individuali - Nella commissione non esisterebbe unanimità di consensi - La polemica elettorale: i discorsi di Fanfani, Moro, Malagodi, Tremelloni e La Malfa

Roma, martedì sera.

Prima delle elezioni sapremo, probabilmente, quali linee generali seguirà nella prossima legislatura la programmazione economica, la quale costituirà il più ardito tentativo avutosi in Italia di trasformare e migliorare la società. In giornata si riunisce la commissione per la programmazione economica. Una nuova riunione della commissione è in programma per venerdì prossimo. Ne dovrebbero uscire, tra oggi e venerdì, alcune indicazioni di grande interesse: indicazioni che dovrebbero delineare gli indirizzi della programmazione economica della prossima legislatura.

In particolare, il prof. Saraceno, presidente della commissione, presenterà un rapporto sui seguenti temi: differenza di sviluppo economico fra regione e regione (cioè gli squilibri fra le varie aree geografiche); basso incremento dell'agricoltura e di alcuni rami commerciali rispetto all'industria (squilibrio di settori economici); inadeguata espansione dei servizi collettivi, di fronte alla crescita dei consumi individuali; coordinamento della programmazione regionale che si renderà necessaria dopo la istituzione delle Regioni a statuto normale.

Come disse il ministro La Malfa nel discorso di domenica a Torino, le scelte della commissione per la programmazione vengono prese in considerazione dal governo solo dopo le elezioni. E ciò, dati i limitati poteri che lo stesso governo ha in un periodo in cui le Camere sono chiuse. Tuttavia, sulle indicazioni che verranno dalle riunioni di oggi e venerdì, si discuterà: fra i sindacati, fra gli economisti, fra i politici. E questa discussione preparerà il lavoro di realizzazione che verrà fatto nella prossima legislatura.

Secondo indiscrezioni, sul rapporto del prof. Saraceno non esiste nella commissione una unanimità di consensi. Il fatto è comprensibile. Si tenga conto che ai lavori della commissione partecipano rappresentanti del sindacato di estrema sinistra (Cgil) assieme a rappresentanti della Confindustria, e si vedrà le difficoltà di conciliare i punti di vista, specie su un tema così delicato e tanto impegnativo come quello della programmazione economica. Le discussioni di questi giorni, comunque, saranno del massimo interesse; poichè da esse usciranno le prime linee del fatto che, come è stato detto dai socialisti (ma non solo da loro), caratterizzerà la prossima legislatura: la programmazione economica e la politica di «piano» che ne deriverà.

Il ministro Tremelloni parlando al Congresso internazionale dell'economia collettiva, attualmente in corso a Roma, ha sottolineato che la programmazione è considerata oggi in tutto il mondo come lo strumento più adatto per correggere gli squilibri economici. Si tratta, ha aggiunto il ministro, di un indirizzo pratico, che tiene conto di alcune aspirazioni collettive, ormai affermate nella coscienza civile del mondo, e dell'esigenza di fondamentali equilibri nella complessità crescente di interessi che affiorano in una moderna società.

La battaglia oratoria continua, com'era facilmente prevedibile, anche nella settimana santa: continua nelle piazze e nei teatri, anche se si è avuta una pausa nella propaganda radiotelevisiva. Soltanto ieri hanno parlato Fanfani (a Palermo e Catania), Moro (a Salerno), Malagodi (a Trieste), La Malfa (a Verbania).

La Dc, secondo Fanfani, «merita l'approvazione e un nuovo incoraggiamento da parte dell'elettorato». Ma gli elettori che non si sentono di votare per la Dc e per motivi che ci dispiacciono, ma che non possiamo ignorare, votino almeno — ha aggiunto il presidente del Consiglio — per le forze democratiche che con la democrazia cristiana sono disposte a contribuire a dare all'Italia quel progresso e quella giustizia sociale che gli italiani chiedono di godere sempre più accentuatamente in condizioni di libertà e di sicurezza».

Il segretario della dc on. Moro ha affermato che la prospettiva aperta dal centro-sinistra renderà possibile «se vi sarà buona volontà, il cammino che il pci deve compiere». A ogni modo, ha ricordato l'oratore, tra socialisti e cattolici «vi sono diversità ideologiche irriducibili e rilevanti differenze politiche». Moro ha chiesto quindi ai pci di assumere «grandi decisioni», facendo presente in particolare che «solo se sarà approfondita la dichiarazione di principio che esclude la collaborazione per la conquista del potere tra socialisti e comunisti, il pci sarà definitivamente isolato nel Paese, la minaccia totalitaria sarà contrastata da un fronte sempre più efficace».

Malagodi ha affermato che se non esistesse l'alternativa liberale, «non ci sarebbe altra prospettiva che il scivolamento (della dc) alla seconda fase del programma del psi».

La Malfa ha detto che attraverso la programmazione e l'istituzione delle Regioni potrà, tra l'altro, trovare soluzione il problema del risanamento e del risanamento della vita pubblica. Da segnalare anche il discorso che il ministro Rumor (dc) ha tenuto a Taranto, affermando che «la vecchiezza del comunismo consiste nell'incapacità di intendere i valori della libertà come fonti genuine di progresso e di rinnovamento».

v.

Entro l'anno Demikhov tenta l'innesto d'un cuore sopra un essere umano

MOSCA, martedì sera.

In un articolo pubblicato sul settimanale «Cultura e vita» il chirurgo sovietico Demikhov annuncia che intende realizzare quest'anno l'innesto di un cuore su un essere umano. (L'orto sarebbe prelevato dal corpo d'una persona appena morta per malattia o incidente che non abbiano rapporti con l'apparato cardiaco).

Demikhov è noto per gli innesti su animali. L'anno scorso egli innestò con successo un secondo cuore su un cane-lupo e compì molte altre operazioni del genere.

I genitori di una bambina danese, Anita Jensen, che soffre per una malformazione cardiaca — come si ricorderà — si sono rivolti nel dicembre scorso al prof. Demikhov chiedendogli di operare la loro figlia, dato che solamente un innesto cardiaco potrebbe salvare la piccola. Demikhov in tale occasione rispose che doveva ancora sperimentare il suo metodo su animali prima di poter operare su esseri umani.

Scherzo telefonico a Kruscev: chiamata notturna da Washington di un sedicente Kennedy

Londra, martedì sera.

In un dispaccio da Mosca, il giornale londinese Daily Express *scrive che uno sconosciuto giorni fa chiamò telefonicamente il Ministero degli Esteri sovietico da Washington dicendo di essere il presidente Kennedy. Il giornale non precisa in quale giorno sarebbe stata fatta la telefonata e indica solo l'ora: le 3,30 (ora di Mosca).*

Il giornale scrive: «Un funzionario in servizio al Ministero degli Esteri sovietico fu chiamato da una telefonista del centralino di Mosca: "Una telefonata dall'America per voi, compagno". Dopo pochi minuti una voce disse: "Sono il presidente Kennedy. Debbo parlare al presidente Kruscev d'urgenza. Fatelo venire al telefono immediatamente. La mia segreteria al Cremlino non mi risponde".

«Il funzionario sovietico avvisò subito i suoi superiori, ma quando provò a riprendere la conversazione al telefono non ottenne alcuna risposta. Un rapido controllo con Washington — prosegue il giornale — permise di accertare che si trattava di una scherzo».

Secondo il Daily Express, *lo «scherzo non diverti nè il Ministero degli Esteri sovietico, nè il Cremlino», anzi avrebbe provocato un'accelerazione dei piani per stabilire un collegamento diretto tra il presidente Kennedy e il presidente del Consiglio sovietico Nikita Kruscev.*

Conferita stasera a Churchill la cittadinanza statunitense

La cerimonia sarà trasmessa in Europa per tv con il satellite «Relay» e l'ex *premier* britannico potrà vederla da Londra

WASHINGTON, mart. sera.

Sir Winston Churchill diverrà stasera ufficialmente ciò che è stato per due decenni nel cuore di tutti gli americani: il primo cittadino onorario degli Stati Uniti.

La concessione di questo onore, unico in tutta la storia, richiede ormai solo la firma del Presidente su un progetto di legge già approvato dal Congresso ed una seconda firma sul proclama presidenziale.

Sir Winston, appesantito dai suoi 88 anni, non è potuto venire negli Stati Uniti per essere presente alla cerimonia e ricevere l'abbraccio della nazione. E neppure hanno potuto accettare l'invito di Kennedy i tre ex presidenti o cioè Herbert Hoover, Harry Truman e Dwight Eisenhower.

La cerimonia è stata fissata alle 15 (corrispondenti alle 21 italiane), in maniera da consentire alla Bbc di riprenderla grazie al satellite «Relay» e così dare modo a Churchill di seguirla da casa sua.

Sir Winston Churchill ha inviato uno speciale messaggio di ringraziamento che sarà letto dal figlio Randolph.

Si spara appena vede il cadavere della moglie uccisa da un'auto

Viareggio, martedì sera.

Una giovane sposa, Luciana Alboni, di 19 anni, residente a Pietrasanta, mentre stamane percorreva la via Sarzanese, è stata investita e uccisa da un autotreno, in località Vaccaio, nel pressi di Pietrasanta. Il marito, Luciano Del Torrione, di 22 anni, che dopo una decina di minuti si è trovato a passare dal luogo dell'incidente, constata la morte della moglie, è tornato a casa e con un fucile da caccia si è sparato un colpo al cuore uccidendosi.

Il cadavere del giovane è stato trovato, dopo qualche minuto, dal fratello Vinicio di 18 anni: giaceva davanti a una foto della moglie.

Uccide la moglie a fucilate e poco dopo si toglie la vita

MACERATA, martedì sera.

Un muratore disoccupato di Sforzacosta ha ucciso alle 8,10 di stamane la moglie.

Il corpo della donna, Emma Pacioni, di 38 anni, è stato trovato nel pressi del portone della casa. Il marito, Luigi Nahiasi, di 38 anni, si è suicidato poco dopo in un vicino campo con lo stesso fucile da caccia col quale ha ucciso la moglie.

La villa-rifugio del braccio destro di Eichmann

La villa Melide, una costruzione a due piani che si affaccia sul lago di Lugano, nella quale secondo un giornale svizzero si troverebbe il criminale nazista Erich Rajakovic (Telefoto «Associated Press»)

FECE ASSASSINARE SESSANTAMILA EBREI

Finora in Svizzera nessuna traccia del criminale nazista Rajakovic

Tra le sue vittime vi fu Anna Frank - Le disposizioni delle autorità elvetiche per impedirgli di varcare la frontiera potrebbero essere state eluse con un passaporto falso - Sembra che anche agenti israeliani gli stiano dando la caccia - Sorvegliata la sua villa presso Lugano - E' fuggito in Germania?

Dal nostro corrispondente

Berna, martedì sera.

Un impenetrabile mistero continua a circondare l'attuale soggiorno del nazista Erich Rajakovic, scomparso alcuni giorni fa dalla sua abitazione di Milano. Certo tuttora vive che egli sia nascosto in Svizzera e anzi diverse circostanze confermano tale ipotesi. Comunque, nè la polizia nè i cronisti sono riusciti finora a scovare il nascondiglio dell'ex ufficiale delle SS, che secondo documentazioni attendibili è responsabile del massacro di 60 mila ebrei olandesi e polacchi, tra cui Anna Frank.

In un comunicato ufficiale diffuso a Berna dal Ministero dell'Interno risulta che le autorità elvetiche, non appena sono state informate della criminale attività del Rajakovic durante la guerra, hanno deciso di decretare nei suoi riguardi un divieto d'ingresso nel territorio svizzero. Un funzionario di questo Ministero ha dichiarato ai rappresentanti della stampa: «Se Enrico Rajakovic dovesse trovarsi ancora in Svizzera verrebbe immediatamente espulso dal territorio della Confederazione elvetica».

Non si esclude che egli sia potuto fuggire da Milano sia entrato sabato scorso con un documento falsificato in Svizzera e dopo una breve sosta nella sua villa di Melide, nei dintorni di Lugano, abbia proseguito per l'interno del paese. Il presume che abbia preso alloggio in un albergo esibendo un passaporto intestato a un altro nome.

Secondo notizie diffuse in alcuni ambienti svizzeri, pare che l'ex comandante delle SS e braccio destro di Eichmann sia ricercato da alcuni agenti israeliani, fra cui figurerebbe il leggendario Wiesenthal, colui che ebbe una parte di primo piano nella cattura di Eichmann in Argentina. Tuttavia non è stato possibile avere una conferma ufficiale di questa voce.

Per tutta la giornata di ieri diversi cronisti hanno montato la guardia attorno alla villa «Anita», che Rajakovic possiede a Melide, presso Lugano. Però non è stato possibile scorgere alcuna traccia dell'ex ufficiale delle SS, nè dei suoi familiari.

Anzi, alcuni agenti della polizia del Canton Ticino hanno categoricamente escluso la presenza di Enrico Rajakovic — qui conosciuto sotto il nome di Raja — in questa zona del Paese. Soltanto a tarda sera si è appreso che la moglie e il figlio di Rajakovic sono stati per qualche ora nella villa di Melide, per poi ripartire alla volta di Milano. Intercettati da alcuni amici, ed il figlio nè la moglie sono stati in grado di fornire ragguagli sull'attuale soggiorno di Enrico Rajakovic.

A titolo di cronaca, possiamo aggiungere che secondo alcune notizie diffuse stamani l'ex ufficiale delle SS avrebbe lasciato ieri pomeriggio il territorio elvetico per raggiungere in quello germanico. Ma anche qui manca ogni conferma.

Luigi Fascetti

E' stato trovato fra la sua biancheria

Un diario farà luce sulla fine dell'olimpionica?

La giovane uccisa e decapitata lo teneva da gran tempo - Da esso risulta che la donna era psichicamente debole

Nostro servizio particolare

Reno, martedì sera.

Il bestiale delitto di cui è stata vittima, la scorsa settimana, la ventiquattrenne ex-campionessa olimpionica Sonja McCaskie è tuttora avvolto nel mistero, ma la polizia del Nevada continua a raccogliere elementi che poco alla volta dovrebbero permettere di tracciare un quadro più preciso della vita della giovane donna.

Nella camera dove l'infelice venne decapitata, gli investigatori hanno scoperto, nascosto in un armadio, fra capi di biancheria, un diario che Sonja teneva da lungo tempo. Il documento è stato subito consegnato al Procuratore distrettuale, William J. Raggio. Questi, tempestato di telefonate dai giornalisti, si è visto costretto a tenere una conferenza-stampa. «Ho dato una rapida scorsa al diario — egli ha detto — e, per l'esperienza che ho in queste faccende, posso dire che la McCaskie si rivela nei suoi scritti assai instabile dal punto di vista psichico. La sua personalità è più complessa di quanto lasciasse supporre le deposizioni fatte in questi giorni dai suoi conoscenti. Ora vediamo questa ragazza sotto una luce realistica e nuova e possiamo cercare altri elementi del crimine».

Queste dichiarazioni sono sembrate un po' sibilline ai cronisti. Ma il Procuratore non ha voluto dire di più. Da altre fonti si è saputo che Sonja attraversava dei periodi di depressione e pare sia in quelle che occasione abbia alluso vagamente alla possibilità di uccidersi.

La polizia ha accertato intanto che l'assassino si trovava nell'alloggio della giovane donna, dalle 5 di venerdì pomeriggio. A quell'ora, la signora Marvin Nielson che aveva cura del figlioletto di Sonja quando questa usciva, telefonò per sapere se la McCaskie sarebbe uscita in serata. Rispose la voce di un uomo: «Signora, ha sbagliato numero». La signora rifece il numero, che conosceva bene, poichè telefonava ogni giorno alla madre del bimbetto. Rispose la medesima voce maschile: «Ha ancora sbagliato, oppure c'è un contatto!».

Ieri, gli investigatori hanno interrogato altre due persone, oltre le cinque che erano state convocate il giorno prima. Non risulta però che siano stati effettuati dei fermi. Si sa pure che la polizia ha rinvenuto, insieme col diario, un quadernetto di poesie che sono definite «morbosamente sentimentali». Non è certo che la calligrafia sia la medesima del diario. Il quaderno è stato consegnato a un perito calligrafo.

Un'altra vittima di questa orrenda tragedia è il piccolo Kim, il figlioletto nato 10 mesi fa a Sonia. Questa aveva citato in giudizio un giovane insegnante d'inglese, per ottenere che egli si riconoscesse padre della sua creatura. L'insegnante, che è stato interrogato a lungo dal Procuratore distrettuale, ha negato recisamente d'essere il padre di Kim, e pur riconoscendo che la sua posizione poteva dar adito a sospetti, ha presentato un alibi apparentemente inattaccabile. Stamani si è appreso che la sorella di Sonia, Jennifer, ha deciso di adottare il piccolo Kim.

n. s.

CRONACA

Operaio muore schiacciato da un carrello che ribalta

Un incidente mortale è accaduto stamane alla Fonderia Fiat. Ne è stato vittima l'operaio elettricista Giovan Battista Airaudo, di 35 anni, abitante a Nichelino in via Moncenisio 12. Addetto alla manutenzione degli impianti, egli stava eseguendo lavori di riparazione alla parte elettrica di un ribaltatore per «ghisa»: per impredirmi e per una dimenticanza non ancora chiarita lo colpiva.

Accadeva, così, che appena la riparazione era compiuta l'apparecchio si metteva in moto: il carrello ribaltava e l'Airaudo, preso alla sprovvista, non faceva in tempo a balzare all'indietro e veniva colpito con violenza al petto ed alla testa.

Si abbatteva a terra con un urlo. Accorrevano compagni di lavoro: il servizio di pronto soccorso dello stabilimento gli prodigava cure urgenti e quindi lo faceva trasportare all'ospedale delle Molinette. Ma purtroppo le ferite erano gravissime e l'operaio decedeva.

SCESI STAMANE A COGNE CON LE GUIDE

Salvi i due tedeschi dispersi in Valnontey

La bufera di neve li ha bloccati per una settimana alle baite del Lauson a 2200 metri - Prigionieri delle valanghe, avevano ormai esaurito i viveri

Dal nostro corrispondente

Aosta, martedì sera.

I due alpinisti tedeschi dispersi per una settimana nella Valnontey hanno fatto ritorno stamane a Cogne accompagnati dalle guide Vincenzo Perruchon e Alfredo Abram, saliti loro incontro alla baita del Lauson dov'erano prigionieri da venerdì scorso. I due, Fredheim Volmoke di 23 anni, perito minerario, e Siegfried Viller d'anni 29, autista, entrambi abitanti a Dortmund, hanno dichiarato al loro rientro a Cogne di non aver gradito lo scalpore fatto sulla loro assenza e di non aver inoltre richiesto l'intervento delle guide che hanno liquidato con duemila lire per la loro opera di salvataggio.

Dal racconto dei due si è appreso che martedì 2 aprile, nel pomeriggio, dopo aver lasciato Cogne si sono diretti al rifugio «Sella» posto a 2584 metri alla sinistra della Valnontey. All'alba del 3, sempre con condizioni meteorologiche ottime, si sono portati, valicando il Grand Sera ed aggirando l'Herbetet, ai piedi del Gran Paradiso (metri 4061) che hanno scalato per una via facile e normale. In serata erano in vetta e nella notte trovavano riparo al rifugio «Vittorio Emanuele II» (metri 2735) sul versante opposto, in Valsavaranche.

Giovedì 4 il tempo era sempre al bello, ed invece di scendere per la Valsavaranche, che sarebbe stato facilissimo, hanno preferito attraversare il Colle Lauson e ritornare al rifugio «Sella» per trascorrervi la notte, con il proposito di scendere al mattino successivo su Cogne, dove avevano lasciato le loro automobili, ciò che appunto provocò l'allarme.

Ma il giorno 5 le condizioni del tempo, come si ricorderà, mutarono improvvisamente e i due riuscirono soltanto a giungere alle baite del Lauson, un poco più sotto, a quota 2200, dove soltanto ieri furono avvistati dai minatori della Società Nazionale Cogne che dagli impianti di Colonna sbirciolavano sulla zona.

Le due guide partivano ieri alle 4 del pomeriggio alla ricerca dei due tedeschi. Verso le 19 giungevano alla baita del Lauson e trovavano i due alpinisti in perfette condizioni fisiche, benchè non avessero mangiato da circa tre giorni. Il loro ritorno è avvenuto attraverso la Valnontey. I due tedeschi, che hanno corso il rischio di rimanere bloccati nelle baite del Lauson per molti giorni ancora, partiranno da Cogne alla volta della Germania.

l. v.

La mano di un panettiere nei rulli di un'impastatrice

Alessandria, martedì sera.

(g. c.) - L'apprendista fornaio Elio Burlando, di 16 anni, di Castelceriolo (Alessandria), mentre preparava della sfoglia si è lasciato cogliere la mano sinistra fra i cilindri di una impastatrice. Ha riportato lo schiacciamento e l'amputazione di tre dita.

GIULIO DE BENEDETTI
DIRETTORE RESPONSABILE
EDITRICE LA STAMPA

Si avvelena con barbiturici una giovane sposa a Casale

Casale, martedì sera.

(m. v.) Per aver ingerito una forte dose di barbiturici questa notte è stata ricoverata in gravi condizioni all'ospedale la casalese Giuseppina Spalla, di 25 anni, sposata e madre di una bimba. La donna è stata immediatamente sottoposta alle energiche cure dei sanitari. Si ignorano i motivi per cui la Spalla, che è ricoverata con prognosi riservata, ha compiuto l'insano gesto.

Partecipano al dolore di Fiero per la morte del padre

Attilio Chiantelassa

gli amici

Carlo Mario Abate
Giorgio Gabriele
Giancarlo Matteo Manzoni.

— Torino, 9 aprile 1963.

Il giornalista olandese Mr. B. H. HELDT è venuto in Italia per fare il viaggio Brescia-Amsterdam su un autocarro OM-Titano, eseguendo varie prove da illustrare sulla stampa tecnica locale. L'autocarro OM tornerà in Italia con un carico di nuove varietà di tulipani.

CARILLON

BUONA DIGESTIONE... BUONA SALUTE CON FITOGASTROLO

Il cattivo funzionamento del fegato provoca disturbi al sistema digerente con conseguente cattiva digestione, mal di testa ed un indefinibile senso di malessere. Il FITOGASTROLO cura il fegato stimolando anche le funzioni dell'apparato digerente.

Se il vostro intestino ha particolare bisogno di un lassativo ricorrete al DISTALENE Bertelli in granuli.

Società di Prodotti Chimico Farmaceutici
A. BERTELLI & C. Milano

FITOGASTROLO Reg. N. 4699
DISTALENE Reg. N. 5249

A.I.A. Min. aut. N. 3347 (01) 25-4-63

ANNUNCI ECONOMICI

ANNUNCI MATRIMON. L. 150 per parola

(Continua da pag. 13)

GIOVANE solo serramenta serio, maniscalco, bella presenza, impiego sicuro in azienda interdipendente apprezzerebbe anche ragazza 23-28enne seria cattolica non alta, requisiti fisici, discreta posizione. Garantiscasi assoluta riservatezza. Scrivere: « Pubblicità Stampa [illegible] — Torino ».

GIOVANE 26 anni distinto privo vizio-scrupolosa proprietario azienda con forte reddito [illegible] scopo matrimonio bella signorina [illegible] nullatenente. Scrivere Pubblimam casella 125, Biella.

IMPIEGATA [illegible] distinta conoscerebbe scopo matrimoniale ambientalmente buona posizione 25-30enne, seriella. Scrivere: « Pubblicità Stampa 8339 — Torino ».

IMPIEGATO termico 36 anni presenza, risparmi, relazionerebbe scopo matrimoniale con signorina [illegible] nullatenente massimo 30enne purchè veramente bella. Scrivere: « Pubblicità Stampa 8184 — Torino ». A35650

INGEGNERE 35enne distinto giovanile buona posizione economico-sociale sposerebbe signorina massimo 32enne seria, laureata, attraente. Scrivere: « Pubblicità Stampa 8214 — Torino ». A36548

LAUREATO 36enne alto 1.77 bruno snello molto distinto funzionario statale ottimo stipendio sposerebbe alta molto slanciata colta preferibilmente [illegible] Romagnese. Scrivere: « Pubblicità [illegible] 1148 — Torino ». A33142

MAESTRA vedova [illegible] presenta [illegible] relità intraprendente sposerebbe 50-55 stabile serio culto. Scrivere: « Pubblicità Stampa 8212 — Torino ». A36763

METALMECCANICO specializzato 44enne 1.63 bruno, presenza, media cultura, ottimale famiglia, macchina, piccolo capitale, relazionerebbe scopo serio matrimonio signorina carina 26enne nullatenente, impiego, per unico accompagnamento [illegible] Serivere: « Pubblicità Stampa 1200 — Torino ».

PIEMONTESE [illegible] relazionerebbe con seria scopo matrimonio con signorina di buona famiglia, massima riservatezza. Scrivere: « Pubblicità Stampa 8223 — Torino » A34153

PIEMONTESE operaio solo con macchina privo [illegible] conoscerebbe [illegible] scopo matrimonio seria carina massimo 35enne. Scrivere: « Pubblicità Stampa 8620 — Torino ». A29848

PREGIATA vedova [illegible] piccola pensionata senza figli sposerebbe ricco o ricchissimo lavorato con auto fine di pianto. Scrivere: « Pubblicità Stampa 1318 — Torino ». [illegible]

PROFESSIONISTA 35enne [illegible] presenza alto bruno buona posizione, ziamamiliare, sposerebbe signorina veramente bella, buona carattere, affettuosa, moralità, desiderosa formarsi famiglia. Interessati. Scrivere: « Pubblicità Stampa 4055 — Torino ». A35872

PROPRIETARIO immobili pasticciatura solo colto personale rispondente istruzione al 90 anni conoscenza adeguata. Interessati. Scrivere: « Pubblicità Stampa 6743 — Torino ». A22960

RAGIONIERA 26enne carina buoni sentimenti arte adeguata conoscenza, sposerebbe massimo 35enne, serio, pari condizioni. Interessati. Scrivere: Bivoni, Pubblicità 26 A, Ravenna. 23306

SIGNORA sola [illegible] veramente elegante, fine, signorile, rispetterebbe scopo affettuosa compagnia gentiluomo 55enne sano istruito distinzione moderno, figura [illegible] giovanile. forte rendita, sola, massima serietà. Scrivere: « Pubblicità Stampa 7815 — Torino ».

SIGNORA 47enne distinta piacente affettuosa molto giovanile sola bisognosa aiuto conforto relazionerebbe scopo matrimoniale con distinto buon comprensivo ottima posizione. Scrivere: « Pubblicità Stampa 4064 — Torino ». A34772

SIGNORA 35enne distinta colta bellissima presenza relazionerebbe scopo matrimonio 40-50enne elegante colto professionista o industriale. Scrivere: « Pubblicità Stampa 7340 — Torino ».

SIGNORINA 41enne antigiana bella presenza proprietaria casetta sposerebbe alta buona posizione. Scrivere: « Pubblicità Stampa 8215 — Torino ». A36345

SIGNORINA 33enne sposerebbe alto, buona posizione economica, [illegible] elevati. Scrivere: « Pubblicità Stampa 1207 — Torino ». A34418

SOLA vedova 45enne aspetta proposta desiderosa trovare buona compagnia sposerebbe scopo matrimonio possibilmente commerciante o pensionato. Scrivere: « Pubblicità Stampa 7319 — Torino. **SOLO** accupata mezza età [illegible] vedova 40enne scopo matrimoniale. Scrivere: « Pubblicità Stampa 1234 — Torino ».

SETTENTRIONALE esercito relazionerebbe scopo matrimonio cui max 25enne matrimoniale residente Torino dintorni. Scrivere: « Pubblicità Stampa 3136 — Torino ». A33741

TORINESE 40enne distinto religioso istruito indipendente esperto tanto occupazioni civiltà e affari cercherebbe matrimoniale ottima posizione con altra moralità decorosa sistemazione di più sicuro avvenire, sperabilmente facoltosa signora o signorina eventuali proprietarie azienda scopo matrimonio senza cerimonie massimo 35enne. Scrivere: « Pubblicità Stampa 1620 — Torino ». A29848

TRIGLIATA vedova [illegible] piccola pensionata senza figli sposerebbe ricco o ricchissimo lavorato con auto fine di pianto. Scrivere: « Pubblicità Stampa 1318 — Torino ». [illegible]

TRENTOTTENNE conoscerebbe scopo matrimonio signorina, ragazza compagnia. Scrivere: « Pubblicità Stampa 4064 — Torino ». A34760

VEDOVA 36enne presenza diplomata con bimba sposerebbe distinto uomo età anche anziano purchè ottimo desiderosa disinteressato affetto. Scrivere: « Pubblicità Stampa 7376 — Torino ».

VENTIDUENNE 1.73 istruito benestante conoscerebbe scopo matrimoniale signorina affettuosa. Scrivere: « Pubblicità Stampa 8222 — Torino ». A35511

VENTIQUATTRENNE operaio gruppo industrie piemontese bella presenza relazionerebbe scopo matrimonio con signorina 18-22enne settentrionale seria carina simpatica. Scrivere: « Pubblicità Stampa 8143 — Torino ». A34820

VENTINOVENNE diplomata carina [illegible] scopo [illegible] laureato o diplomato buona posizione alta distinta massimo 28enne [illegible] Scrivere: «Pubblicità Stampa 9334 — Torino».

VENTISEIENNE bella, alta, sana, casalinga, parenti sposato ottimo impiego. Scrivere: « Pubblicità Stampa 6237 — Torino ». A35844

VENTISETTENNE impiegato settentrionale relazionerebbe scopo matrimonio con signorina. Scrivere: « Pubblicità Stampa 7288 — Torino ». A33439

VENTISETTENNE torinese proprietario di casa e [illegible] desiderosa formare famiglia sposerebbe signorina massimo 25enne carina amante casa relazione. Scrivere: « Pubblicità Stampa 7339 — Torino ». A35014

VENTISETTENNE 2,55 nullatenente privo conoscenza serio affettuoso cerca conoscenza ragazza scopo matrimonio. Scrivere: «Pubblicità Stampa 8223 — Torino.

FIDANZAMENTI L. 150 per parola

COCKER spaniel biondo fulvo maschio amarrito domenica pomeriggio zona Valdocco Rivoli. Lauta mancia ricompensa. Telefonare 327-170 o 634-831.

SMARRITO breve viaggio strada provinciale Chieri Torino. Telefonare 941-353.

INFORMAZIONI L. 150 per parola

A.A.A. VINFORMA su tutto e su tutti, vi informa accuratamente, accertamenti premaritimoniali, indagini, informazioni ovunque. Massima segretezza e serietà. Via Vittorio Amedeo 21, telefono 44-176.

A. NUOVITALIA [illegible] indagini per separazioni legali documentate, investigazioni premaritimoniali. Informazioni ovunque, accertamenti riservatissimi. Pio Quinto 20, tel. 682-110, 683-876, 682-181. 1045

ARDIATE privata istituto tramissione informazioni private, premaritimoniali, accertamenti Polizzati, telefono 876-109. Accademia Albertina 2. 436

ACCERTAMENTI accurati, indagini, informazioni ovunque. Mondial, Carour 2. Telefono 531-181. 996

CITTADINO dall'Ordine del 1870, Andrea Doria 9, telefoni 41-100, 521-549; 534-874; indagini premaritimoniali, private, commerciali, capitali. 188

INFORMITALIA, istituto nazionale informazioni [illegible] controlli, indagini, Antichità Lotto assicurato. Santa Teresa 10, telefonare 511-034. 20687

ITALPOL informazioni accertamenti ricerche ovunque. Madama Cristina 111, telefono 687-574. 744

IGIENE E TERAPIA L. 150 per parola

CALLI? Duroni? Occhi pesanti? Scongelazioni radicalmente usando l'infallibile callicida Fulmine, nelle farmacie.

PENSIONATI bisognosi servizio amorevole callista massaggiatrice, gratuito. Via Maria Vittoria 51, mattino. 329

AUTOMOBILI L. 150 per parola

A.A.A.A. AUTOSOVVENZIONI Finanziamenti piazza Statuto 24, tel. 485-589, 485-002. **Finanziamenti** immediati più convenienti, massime valutazioni, anche su qualunque vi lontanati comunque targati. 124

A. ACQUISTIAMO autoveicoli valutazione massima, pagamento immediato Corso Moncalieri 20. 17

A. FINANZIAMENTI immediati a pensionati auto, anticipi anche lontani comunque targati. Finanzia, via Saluzzo 1 (Porta Nuova). Telef. 687-648.

ABBIAMO Innocenti spider, 2000 spider, Appia III, A.S.U. aperi, 600 Sole. Rivio Pellico 9. 201

ABBIAMO Mercedes [illegible] Giulia 21, Giulietta spider, sprint, normali, Flavia, Appia, 1200 spider, Innocenti spider, Austin A. 40, Jaguar, Volkswagen, 1500, 600 mare. Autoshine Porta Nuova, Volta 8. Telefonare 546-681.

ABBIAMO Mercedes 190 SL, Appia fiorale lusso, Flaminia coupé, Flavia, Giulietta normali, sprint, spider, 1200 spider, Innocenti spider, Austin A 40, Jaguar, Volkswagen, 1500, 600. Autosalone Porta Nuova, Volta 8, telefono 546-681. 1163

ABBIAMO vasto assortimento 600, 500, Giulietta, Appia, Flavia, Flaminia, panoramica. Espotimmo corso [illegible] Marsiglia 63, telefono 877-883. 112

ABBIAMO 850, 600, 1100, 1500 spider, 1500 mi mari, 300-43, Opel Rekord, Amido, Citroen, Blanchina, Dauphine. Comodità pagamento. Cavalieri, Nizza 35.

ABBIAMO 1500 spider, Giulietta spider, T.I., sprint, Fiat 1300, Lancia Appia 19-111 serie, Dauphine, 750 Abarth Vignale, 600, 500, vetture Giardiniera Formula [illegible] Colli Palermo 85, telefono [illegible] 1079

ACQUISTIAMO automobile qualunque tipo pagando contanti. Sant'Agostino 8.

ACQUISTO automobili vasto assortimento 1100 lusso, special Austin. Lazzaro 12.

AFFEZIATEVI vendita auto massimo realizzo. Carlo Felice 87, telef. 648-007.

ALFA ROMEO 1600 GIULIA TI, PROVE DIMOSTRAZIONI A DOMICILIO, VOLANTE ALLA MANO, PAGAMENTI DILAZIONATI. SCAT, FRANCESCO DA PAOLA 46, TELEFONO 547-209.

ALL'AUTOSALONE [illegible], Pettazzi 6, telefono 657-501, vastissimo assortimenti usate: 2000 sprint, Giulietta TI, normali, 1500 berlina spider, innocenti 1100, 600, 500 tutti tipi, Consul, [illegible], Fiat 1500, 1100, 1300, 1200 spider, 1100, 900 multiple, 500.

BRUSA Sollani, Nizza 125: Consul 315 '62, Volkswagen, Dauphine, vere occasioni. 947

BRUSA Sollani, Nizza 125: 2.6. e Giulietta spider '62, Giulia nuovissima vendo cambio.

CERCO piccolissima Rondine rullet 300-400 permute [illegible] telefono 642-707.

CITROEN DS 19, Citroen ID 19. Anni 6 bollo 7800 consumo 1 litro 20 km., fulgore 3 + 15 quintali. Pasharel. Consensionaria Citroen, corso Vittorio Emanuele 306.

COMPRO CONTANTI QUALUNQUE AUTOMOBILE. PERMUTO, PRESTAZIONE CONSEGNE SUBITO. TIOGNE 11.

COTTINO COMMISSIONARIA ALFA ROMEO SOLLECITA [illegible] GIULIA T.I. **FARO 16 BIS, TEL. 519-683; GIULIO CESARE 118, TEL. 281-000.**

COTTINO COMMISSIONARIA RENAULT SOLLECITA [illegible] R.8 R.4 E **FURGONE CARGO PORTATE QL. 2. FARO 16 BIS, GIULIO CESARE 312.**

CARIO Vico, via Filadelfia 51, Torino, telefono 296-214. [illegible] occasioni vendita permuta [illegible] 915

CARIO VICO COMMISSIONARIA ALFA ROMEO, RENAULT, VIA FILADELFIA 51, TORINO, TELEFONO 296-214, PROVE DIMOSTRAZIONI GIULIA T.I., R.8, R.4, FURGONE, FACILITAZIONI PAGAMENTO, CONSEGNA SOLLECITA.

DAUPHINE Alfa Romeo 90 con garanzia Gardini 51 corrispond. Sest, Francesco da Paola 46, telefono 547-209.

FIAT COUPE' 1500 S MESI COME NUOVA VENDE BENEDETTO, PIAZZA ADRIANO 9, TELEFONO 332-195.

FIAT-SAVA COMMISSIONARIA BAIDAR, CORSO UNIONE SOVIETICA 91, VASTO ASSORTIMENTO 500, 600, MULTIPLE, 1100, 1300, 1500, 1600, AUTOCARRI, MASSIME RATEAZIONI, ASSISTENZA.

FIAT-SAVA commissionaria, v. Nizza 30, tel. 652-642, 652-663. Mostra interno romane, autoveicoli nuovi e usati, esposizione permanente automotrice serie, funtoviaria. Diversi autocarri normali e ribaltabili, grandi, medi e piccoli. Canoni rateazioni fino 18 mesi. 772

FINANZIAMENTI E POSSESSIONI AUTO AUTOCARRI CONCESSIONARIO IN POSSESSO CHE CON VALUTANDO 100%. FUNZIONA, PIAZZA STATUTO 24, TELEFONARE 655-825, 485-003 650

FORD Consul 315, 4 porte, [illegible] vendo cambio [illegible]. Telef. [illegible]

GIULIA TI [illegible] **FUNZIONERÒ SENZA PENALITÀ RATEIZZA. SCAT, FRANCESCO DA PAOLA 46, 547-209.**

GRUPPO T.I. 1600, prove dimostrazioni settimo giorni festivi presso Unità Commissionaria Alfa Romeo, [illegible] Gio Da Cesare 213, telefono 851-077.

GIULIETTA Sprint 10.000 km. privato vendo a privato. Telefonare 390-878 ore pasti. A33133

GIULIETTA T.I. 100 bl, altre 32 ordini divisi, ottime occasioni. [illegible] 10 bis, telefono 519-682. 845

JEEP, [illegible] GMC, Chevrolet, Ford ricambi originali sempre disponibili. Motor, Raffaello 3, tel. [illegible] 1070

JUNIOR Stanguellini [illegible] stato con cambio normale vendesi a [illegible]. Visibile C. M., corso Giannone 41.

INNOCENTI-AUSTIN nuova A-40 S Berlina e Combinata motore 1100 più potente più veloce più bella. Frenotelai, permuta, rateazioni, assistenza pronta. Commissionaria Autocorso, Principe Eugenio 15, tel. 647-173; Accademia Albertina 2, tel. 883-710; Unione Sovietica 22, tel. 687-000. 827

ITALCAR CONCESSIONARIA FORD, CORSO GIULIO CESARE 267, TORINO, TELEFONO 287-777, OFFRE A PREZZI INTERESSANTI PRONTE CONSEGNE.

LANCIA Autosalone dell'anello triverde Piemonte, Flavia, Appia, compr. B 20, B 12. [illegible] 798-410.

LANCIA compra 600 '59-'60 purchè ottimo stato. [illegible] 651-841.

PRIVATO vende a privato 500 palmata ottima condizione. Telefonare 390-319.

PRIVATO vende bellissima 2100 a nolo in ordine eventualmente cambio rateizzo. Via Nazioni 35, telefono 656-514.

PRIVATO vende 500 ottimo km. 50.000. Telefonare 262-434 dopo 17. [illegible]

PRIVATO vende bellissima 2100 anno 1960. Telefonare 760-133. A30564

PRIVATO vende furgone 600 anno '57 privato Telefonare 376-863 Torino.

PRIVATO vende Jaguar 3.4 1.700.000. Visibile presso officina Scania, piazza Carducci 130. A31233

PRIVATO vende 600 D semestrale. Scrivere: « Pubblicità Stampa 1058 — Torino ». A31344

PULLMAN, Leyland, [illegible] Autocorriere condizionati [illegible] 102, 400; 7,2 quintali. [illegible] 18. Tel. 683-070.

RENAULT R 4, R 4L, [illegible] NI, RATEAZIONI, PRONTA CONSEGNA. SCAT, FRANCESCO DA PAOLA 46, TELEFONO 546-312. 186

SACAUTO, Autoveicoli nuovi - Consegne sollecite. Usato: assortimento - Rate fino a 24 mesi. COMMISSIONARIA FIAT. CORSO RACCONIGI 141 (Borgo San Paolo)

FIAT-SAVA commissionaria, v. Nizza 30, tel. 652-642, 652-663. Mostra interno romane, autoveicoli nuovi e usati, esposizione permanente automotrice serie, funtoviaria. Diversi autocarri normali e ribaltabili, grandi, medi e piccoli. Canoni rateazioni fino 18 mesi. 772

FINANZIAMENTI E POSSESSIONI AUTO AUTOCARRI CONCESSIONARIO IN POSSESSO CHE CON VALUTANDO 100%. FUNZIONA, PIAZZA STATUTO 24, TELEFONARE 655-825, 485-003 650

FORD Consul 315, 4 porte, [illegible] vendo cambio [illegible]. Telef. [illegible]

GIULIA TI [illegible] **FUNZIONERÒ SENZA PENALITÀ RATEIZZA. SCAT, FRANCESCO DA PAOLA 46, 547-209.**

GRUPPO T.I. 1600, prove dimostrazioni settimo giorni festivi presso Unità Commissionaria Alfa Romeo, [illegible] Gio Da Cesare 213, telefono 851-077.

GIULIETTA Sprint 10.000 km. privato vendo a privato. Telefonare 390-878 ore pasti. A33133

LEGNAMI e Tiranti vendiamo con passaggio ottimo [illegible] materiale. Telefonare 783-830. 75

MASERATI 2100 1960 ottima vendo privato. Telefonare 681-978. A30690

MOBILI antiche consegna immediata 500, 600, 1100, Appia, 1500 spider, permute, Richetti 27. 944

OCCASIONE vendiamo Flavia, [illegible] 1100 Familiare, 600, 500. Cassini 32.

OCCASIONE vendo sport prima 600, Fiat 1500 come nuova, Tirreno 5, garage, telefonare 878-198 984

OCCASIONI, familiare 1500 ottima, Flaminia Zagato, 2100 blu, Dauphine, plenidata 600 E. Corso Moncalieri 18.

OCCASIONISSIMA MOLTISSIME 1100, 600, 500, FAMILIARI, MULTIPLE, GIARDINETTE, TEMPLINI, 1400, APE, GIULIETTE, DAUPHINE. GARANZIA, PERMUTE, RATEAZIONI. VIGONE 14. 718

OTTIME occasioni 1100, 600, 500, Appia, Divisetta, [illegible] spider, Austin sprint. Corso Palestro 4, telef. 510-462.

PRIVATO vende 500 a privato bonissime condizioni. Telefonare 364-106.

RENAULT R 4, R 8 PROVA PERMUTA FACILITAZIONI PAGAMENTO. CONCESSIONARIA COMMISSIONARIA CARIO VICO, VIA FILADELFIA 51, TORINO. TELEFONARE 296-214.

ROULOTTES - Roulottes - Roulottes. Il centro piemontese [illegible] può soddisfare immediatamente ampia per scelta giorni vostri desideri con numerosissime Roller [illegible]. Permuta usato, Mercatini, tel. 642-707 - 644-074.

ROVER VETTURE CLASSE, LAUDONEI QUATTRO NUOVE MOTORIZZ. PRENOTAZIONI. COMMISSIONARIA, VIA MALTA 29. 1058

SCAT ALFA ROMEO RENAULT, DIMOSTRAZIONI DOMICILIO, FACILITAZIONI PAGAMENTO, PRONTA CONSEGNA GIULIA TI SPRINT, SPIDER GIULIETTA TI 1600, R8 GAMMA [illegible], 1500 SPRINT, R.4L, R.4, FURGONE, DAUPHINE 1093. VIA SAN FRANCESCO DA PAOLA 46, TELEFONARE 547-209, 186

SACAUTO, Autoveicoli nuovi - Consegne sollecite. Usato: assortimento - Rate fino a 24 mesi. COMMISSIONARIA FIAT. CORSO RACCONIGI 141 (Borgo San Paolo)

PRIVATO vende a privato bella macchina condizionata, [illegible] 1100, [illegible] 600 diversi tipi e accessoriati. Vere occasioni ed eventuali permute.

VOLKSWAGEN Concessionario Grassi Torino provinciale, consegna pronta, rateazioni, permute vantaggiose, assistenza autofficina completa, ricambi. Sono anche sabato 20. Interpellateci! 948

VOLKSWAGEN, Porsche Monticone nuovo concessionario Torino e provincia, nuova sede piazza Adriano 1, telefono 382-772. [illegible] personale specializzato, lungo e valutazioni senza cambiali interessi 6,65%, assicurazioni speciali Volkswagen danni propri. 14

VOLKSWAGEN, Porsche, Autogaravini corso S. Maurizio 30, tel. 877-065, concessionaria, permutazione usati tipi, assistenza, rateazioni. 60

VOLTURIANO rapidissimo 800 ottocento, 600 duecentosette, 1100 quindicimila. Rovio, Carlo Alberto 53, Telefonare 627-976. 1037

500 D semestrale vendesi a privato. Telefonare ore pasti [illegible]. A31219

850 Abarth [illegible] 12.000 km. vendo, cambio. Via Susa 26. 957

1400, novembre 1959, [illegible] proprietario, ottimo stato, colore bianca, vendesi privatamente 580.000. Telefonare 587-622 pomeriggio. A33025

BACAUTO, CORSO RACCONIGI 141, TELEF. 333-727. [illegible] **MERCATO**

AUTOVEICOLI OCCASIONE. VENTANOVE TRENTA VERE OTTIME CONDIZIONI DI PREZZO E PAGAMENTO.

SPIDER 1900 1962, 1600 560.000 vendo cambio valutasi. Telefonare 20-906.

SUPER Taunus rimessiva buone condizioni vendiamo Telefonare 752-458.

TRIUMPH, la vettura di classe, prova, vendita, assistenza, rateazioni sino 30 mesi senza cambiali. Assortimento usato, Cavalieri, Nizza 35. 6

MERCI multipla perfetta bellissima 200.000. Telefonare 485-817.

VENDO tutti 1400, 1100 furgoni, Ranger, 600, 500 [illegible]. Via Galliari 52, tel. 60-632.

VETTURE FULVIA, FLAVIA, FLAMINIA, APPIA; AUTOCARRI ESADAMA, ESADELTA, JOLLY; RICAMBI LANCIA. COMMISSIONARIA FRASSATI, CORSO UNIONE SOVIETICA 12, TEL. 595-582, [illegible] **OFFICINA ATTREZZATA, RIPARAZIONI PIA PIAZZI 52, TEL. 354-794.** 1049

VIA Nizza 30 troverete: 1300, 1100, tipiletta T.I., Appia I-II-III serie, 600, 500 diversi tipi e accessoriati. Vere occasioni ed eventuali permute.

VOLKSWAGEN Concessionario Grassi Torino provinciale, consegna pronta, rateazioni, permute vantaggiose, assistenza autofficina completa, ricambi. Sono anche sabato 20. Interpellateci! 948

VOLKSWAGEN, Porsche Monticone nuovo concessionario Torino e provincia, nuova sede piazza Adriano 1, telefono 382-772. [illegible] personale specializzato, lungo e valutazioni senza cambiali interessi 6,65%, assicurazioni speciali Volkswagen danni propri. 14

VOLKSWAGEN, Porsche, Autogaravini corso S. Maurizio 30, tel. 877-065, concessionaria, permutazione usati tipi, assistenza, rateazioni. 60

VOLTURIANO rapidissimo 800 ottocentosettantacinque, 600 duecentosette, 1100 quindicimila. Rovio, Carlo Alberto 53, Telefonare 627-976. 1037

500 D semestrale vendesi a privato. Telefonare ore pasti [illegible]. A31219

850 Abarth [illegible] 12.000 km. vendo, cambio. Via Susa 26. 957

1400, novembre 1959, [illegible] proprietario, ottimo stato, colore bianca, vendesi privatamente 580.000. Telefonare 587-622 pomeriggio. A33025

CICLI MOTO SPORT L. 150 per parola

ACQUISTO motorini, Lambretta, Vespa, Ducati, Triumph Motoleggera, Gilera, motorini, motoleggere, Cimbi, telefonare. Cino, via Alfonso Cavour 57.

ACQUISTASI vecchia moto in pessima stato purchè [illegible] Scrivere 50 cc. 4 tempi senza leggi. Rivico, Corso Brescia 64, Telefono 273-519. 34

APE 4 cilindri interamente 12.500 mensili, cambi, Elli, via Fabio Angelo via Parmale. 192

CENTOCINQUANTA lire al giorno, ottimi motorini Vespa nuovi modelli. Corso, ufficio Centro 187, telef. 851-135.

LAMBRETTA consegna anche senza anticipo, permuta, Pasquetto, Principe Amedeo 11. 843

LAMENTTA per lidi a condizioni speciali, omaggio palestre, permute, assicurazione, Franchino, piazza Repubblica 24, telefono 380-944. 224

LAMBRETTA rateizziamo 48 mesi nuovi modelli 125, 150, 175 cc. forni diversi. Prestatitino, permuta, relazioni Commissionaria Autostrino, Principe Eugenio 11, tel. [illegible] Accademia Albertina 3, tel. 882-710; Unione Sovietica 22, tel. 687-000. 827

LAMBRETTA rateizziamo 48 mesi nuovi modelli 125, 150, 175. Permute, relazioni Agenzia Avia, Vercelli 24, telefono 851-562. 101

LAMBRETTA 1955 Cruso daspo, tenuta modelli, permuta, relazioni occasionissime. Scopo, vigliardi Paravia 6, Torino. Telefono 280-763 A29651

LANCIA mare mi. 4.80 rubostissima tempo condizioni vendesi cambiasi. Telefonare 595-562. A35464

MBS 48, 175, 250, ultimi modelli, nuovi prezzi, relazioni. Commissionaria Torino e provincia, Benadusi 2. 723

MOTOSSIME moto Gilera minima rumorosità, cambi vantaggiosi. Recoder ritiro senza patente. Ultimo, Giulio Cesare 189, tel. 851-605. 948

OCCASIONE vendesi moto Benelli 125. Telefonare 256-324. A34348

OCCASIONISSIME Lambretta, Vespa, lusso, cilindretti, motoleggeri 48 ore. Pasquetto, Principe Amedeo 11. 842

PATENTE provvisoria acquisti Vespa 4 modelli, motoleggere 4 quintali, rate minime, [illegible] Tona, corso Regina Margherita 61. 194

PRIVATO vende Guzzi Lodola U.T. 235. Telefonare 682-810. A36685

PRIVATO vende ottima Gilera 175, Telefonare 376-996. A35063

SENZA anticipo ultimi modelli Lambretta, cambiali da Lire 4400, omaggio patente, organizzazione di vendita Dovolo, corso S. Maurizio 29, telefono 876-998. 119

VENDESI Lambretta LI 125 1962 e furgoncino 150 1963. Telefonare 698-355.

VENDO motoleggere Malanca 48 semi-nuova. Rivolgersi via Verzuolo 37, telefonare 200-511. A31551

VENDO moto Bianchi 250 LT. Telefonare 20-209. A33671

VENDO Vespa 150 perfetta anno 1960 13.000 km. Telefonare 562-920 ore pasti.

VENDO Super Sport Simson nuovo accessoriata. Telefonare 373-000

VESPA, Ape, modelli 63, cambi, rateazioni, [illegible], Marconi, Unione Sovietica 103, telefonare 293-536. 81

VESPA e patente si procura in 6ti, via Fabro angolo via Cernaia; 4 modelli da scegliere, minimi anticipi, cambi, rateazioni 4.700 mensili. 192

VESPA 150 GS 1963 vendesi. Telefonare 785-682 dalle 20 alle 21.

ANNUNCI VARI L. 150 per parola

A.A.A. TAVOLI sedie, mobile smontrone formica, tinte unite, colorite, fabbricazione vendiamo rateizzo, anche usa. Lajolo 8, telefono 290-363. A33142

A.A. POLTRONE divani, salotti, da Italiano, corso Vittorio Emanuele 32.

A.A. SCOMBERIAMO cantina locali acquistando tritumi, oggetti vari. Telefonare 435-440. 1018

A. ACQUISTA antiquario, antichità, oggetti, mercè varia, rimanenze locali. Telefonare 732-264. 978

A. ACQUISTA antiquario, [illegible] ferro, libri, [illegible], soprammobili. Tel. 752-944.

A. [illegible] tavoli, tavolini cucine, lavello, rateazioni. Lavorazione, pezzi intercambiabili. Fidati, Laminati plastici, corso Lecce 58 A. A30913

A. TUDIAMO cantina solai acquistando vetrami, cose varie. Telef. 482-493.

ACQUISTA archivio libri interni stampati varia ignorino fondi magazzini cantine solai, Telefonare 287-97-J.

AFFARONE vendo a privato letto matrimoniale moderno, palissandro nelle, lenzuola, via Borgaretto 30.

AFFARONE vendo bellissima matrimoniale 175.000, sala pranzo 160.000, soggiorno 118.000. Telefonare 582-396.

ACQUISTA, vendo, rateizza, elettrodomestici, cucine, tavolette, serbatoi, frigo, aspirapolvere, lucidatrici, aspirapolvere, Kessel, Rossomanno, Capitani, Via 25.

PIANOFORTI occasioni, marche primarie vendo, compro, cambio. Consegno, Po 20, telefono 882-798. 9684

PIANORGAN meravigliosa Farfisa vendo privati. Telefonare 652-454 ore ufficio.

PREZIATI dipinti, Foltri, Palchetti, Piagetta, Guardati vendo occasione. Telefonare 42-782. A34787

PRIVATO vende camera da letto d'ancasione. Telefonare 227-311.

PRIVATO vende sala da pranzo antica intarsiata. Telefonare 82-223 ore ufficio.

PRIVATO vende salotto, divello alla repubblica. Telefono [illegible] Fratelli Campana antiquariato moderni. Telefono [illegible] ore pasti. A34597

QUADRI ai tela ad olio acquistiamo da pittori dilettanti. Telefonare 587-849.

RACCOGLITORE antichità No. 8, Maurizio Cazzaver, via Olivari, pomeriggio: giovedì, festivi. A32934

SONTUOSO altare antiche tolle, stranieri, corpino [illegible] vendo. Tutto 44-48. Telefonare 547-474. A36571

STENOTIPIA modelli italiano, sopraitali, abili stenotipi, primaria scuderia. Telefonare 362-252. A33439

TELEVISORI elettromestici 24 rate anche senza anticipo. Telefonare 242-439. Gemelli, via Vigliani 2. 1070

TELEVISORI migliori marche secondo programma 24 rate senza anticipo. Telefonare 82-551. 858

TELEVISORI, modelli elettrodomestici, jumbiamo relazioni anche senza anticipo. Telefonare [illegible] 139

UCCELLI Ambalamenti depositati vetrine bologna vendonsi. Imbalsamiere Dogliani, via Leini 21, telefono 388-117.

UNIVERSO [illegible] macchina contabile elettrica automatica vendesi occasione. Telefonare 500-304. A34747

VENDESI parrucchia 2 mi e giretto. Telefonare 253-160. A33642

VENDESI alta epoca taglia 44. Telefonare ore pasti 896-142. A34050

VENDESI antichino antico tavolino metallo inciso e massaggi. Telefonare 382-577 ore pasti. A34675

VENDO abito sposa pizzo lungo. Telefonare 764-867. A34618

VENDO attrezzatura [illegible] cop tetto plastica mq. 60. Pellerone grasso. Canalista, Telefonare 44-330. [illegible]

CENTOVENTIMILA vendo bella presso Rinascimento. Telefonare 468-461.

COLTIVATORE vendo 50 aratiltori di vino barbera grado 13,2. Telefonare 851-854.

CUCCIOLI barboncini neri marrone vendo Rivalta, Cascinone 17, tel. 45-083.

CUCCIOLI barboncini vendo privato. Telefonare 587-534 ore pasti. A33581

CUCCIOLI barboncini barboncini vendo. Zoo Negozio, via Cagliero 1, telefono 531-810. A36168

CUCCIOLI volpini, cocker, barboncini, pinscher Chiavasso, via Boccarelli. Telefonare 687-183

CUCINA americana settantamila, matrimoniale novecentomila moderna, materassi lana Arcadia. Telefonare 524 672.

CUCINE componibili Ariel: raffinata praticità, comfort, specializzazione al servizio della funzionalità. Arsenale 29.

CUCINE nuove e usate alternatore per clienti. Nery, via [illegible] 25, telefoni 264-777, 288-971. 57

DUE lauti da pranzo con cassetti verdone. Telefonare 792 971. A34765

FILATELICI Comunichiamo novità sulle vostre collezioni e finanziamo i vostri acquisti. Ammortamento cambiali mensili. Tassi modici. Riservatezza, serietà assoluta. Scrivere: « Pubblicità Stampa 349 — Torino ». 141

FISARMONICA meravigliosa rossa nuova 120 bassi new, con custodia vendesi 30.000. Telefonare 518-516, 518-961 ore ufficio. A32388

FRANCOBOLLI acquisto cambio vendo, grande fogli mezzi, rarissimi, pertino zenith Filatelia. Talpone, Carlo Alberto 20. [illegible]

GOLF sacca marca Minetta media regolazione pelletteria inglese. Telefonare 510-758. A34763

GUARDAROBE Fratelli Crupelli laboratori specializzati, perizia [illegible], assicurazione. Via Passalacqua 6, telefono 531-815 1063

LAVATRICE automatica di marca, cucina occasione vendo. Telef. 396-388.

LIQUIDAZIONE poltrona divani-letto, salotti. Accademia Albertina 25 (portile).

LUCIDATRICE aspirapolvere di marca, vera occasione vendo. Telefonare 398-389.

LUSSUOSO salotto stile, composto cuscino divano poltrone, privato vende. Telefonare 550-686 ore pasti.

MACCHINA magliaria Super Due ai. la più perfetta, la più diffusa, eseguisce oltre 200 punti, lunghissima garanzia, rateazioni 48 mesi. Motorizzazioni, rimpiazzi, ritirati, dipendenti, accessori. Verra, Cavoretto 5, telefono 40-324.

MACCHINE maglieria Weber automatiche superiori ultimissimo irrecuperabili. Guerrero, Monte di Pietà 16.

MAGLIERISTE, ecco Super Regina garanzia di lavoro e guadagno. Punti brevetti, oltre 200 punti dimostrativi. Cioccolata 3, telefono 40-324.

MOBILI Cantù liquidazione causa prezzi di fabbrica, mobili rateazioni. Visitate esposizione, Sant'Anselmo 1.

MOBILI a Cannobio a vasta esposizione, garanzia, lunghe rateazioni, [illegible] mobili usati Via Garibaldi 4, [illegible] 527-107.

MOBILIFICIO Cayre. Assortimento camere, sale, tinelli. Ritiro mobili usati. San Donato 74. A30612

MOBILIFICIO [illegible] Ghilia 45. Tinelli, cucine, sale, matrimoniali da 90.000, poltroni 260.000. [illegible]

MOBILIFICIO Silvestri. Consegna garantita [illegible]. Vastissimo assortimento salotti, tinelli, cucine, camere, sale. Facilitazioni. Ritiro mobili usati valutandoli massimo. Capellina 8, telefono 439-181. 11042

MOBILIFICIO liquida, causa demolizione vitrine, camere, soggiorni. Lunghe rateazioni. Unico Frascia 196. 748

MOBILIFICIO Orso, 30 mila vendita propaganda, camere da 99.000, tinelli da 21.000. Vasto